大公報

上海版

上海軍管會登記新字第八號

第一萬七千二百八十四號

今天本報二大張 另隨報附送大公畫刊壹張

每份人民幣壹千元 訂戶報費一律按月預付 外埠平寄郵費免收

郵電部上海郵局及全國各地各級郵局發行

經理部：上海(0)南京東路二一二號 電話：一九四八〇轉接各部 電報掛號：二二二五

編輯部：上海(1)人民路二六一號 電話：(二〇)七〇〇〇八 七一八二六 七〇〇〇九 七一八三二

印刷廠：上海(1)人民路二六一號 電話：(二〇)七〇六三

昨日發報時間五時三十五分

班禪離青返藏前電毛主席 毛主席覆電加以勉勵 班禪另電彭德懷和達賴等

【新華社北京十四日電】班禪額爾德尼在離開青海省返西藏前曾致電毛澤東主席。毛主席覆電勉勵，覆電文如下：

青海省人民政府轉班禪額爾德尼先生：感謝你的來電。我完全同意你的這種志願，即在中國共產黨和中央人民政府領導下，與達賴喇嘛緊密團結，爲徹底實行和平解放西藏辦法的協議，驅除帝國主義在西藏的影響，鞏固國防和建設新西藏而奮鬥。並祝你順利地到達目的地。

毛澤東 一九五一年十二月十三日

【新華社西寧十四日電】班禪額爾德尼在離開青海省返西藏前致電毛澤東主席，西北軍政委員會彭德懷主席、習仲勳、張治中副主席和中國人民解放軍入藏部隊各首長致敬。毛主席覆電勉勵。此外，班禪額爾德尼還致電扎什倫布政教僧俗官員並日喀則的全體僧俗民衆。各電電文如下：

一、致毛澤東主席電

敬愛的毛主席：

在您的英明正確領導下，使好多年來沒有也不可能解決的西藏問題獲得了解決。這不僅使全國大陸勝利統一，而且拯救了西藏民族與西藏人民於苦海，走向光明幸福的大道。現值班禪離青返藏之際，謹以至誠向您表示崇高的敬意，並且至誠堅決表示：這次返藏以後，一定要在您、中國共產黨和中央人民政府領導之下與達賴佛緊密團結，共同一致，爲徹底實現和平解放西藏辦法的協議，驅除帝國主義在西藏的影響，鞏固國防和建設新西藏而奮鬥。

二、致西北軍政委員會彭德懷主席、習仲勳、張治中副主席電

西北解放以後，就蒙您們的關懷，班禪得到了自寄居內地以來從來沒有過的溫暖。現因西藏業已和平解放，達賴佛屢電促班禪返回，班禪已決定於十二月十五日動身返藏。茲特向您們致以崇高的謝意，並願意返藏後以促成和平解放西藏辦法的協議早日全部實現的實際行動來報答您們。

三、致人民解放軍入藏部隊張國華司令員、譚冠三政治委員、范明司令員、慕生忠政治委員並全體指揮員和戰鬥員電

您們爲了西藏人民的解放受盡了千辛萬苦，先後勝利抵達拉薩，進駐日喀則及江孜軍鎮。您們這種英勇卓絕的行動表現了對和平解放西藏辦法的協議執行的負責，給西藏人民帶去了無限光明和幸福，從而帝國主義在西藏影響將被迅速驅除，使西藏人民建設事業得到有力保障。茲值班禪返藏之際，除先電致敬外，並向您們保證返藏之後，誓以個人力之所及，在幫助人民解放軍入藏部隊加強軍民團結方面盡最大努力。

四、致扎什倫布政教僧俗官員並日喀則全體僧俗民衆電

扎什倫布政教僧俗官員並日喀則全體僧俗民衆：和平解放西藏辦法的協議的簽訂，迄今將近半年。我本應早日返藏與大家共同建設新西藏，但由於遠居內地，準備較緊，以致拖延時日。現在中央人民政府與西北軍政委員會、青海省各級人民政府的積極幫助下，籌備工作已告結束，並於十二月十五日(藏曆十月十七日)由青海省啓程返藏。望全藏人民今後在毛主席、共產黨和中央人民政府的領導下，在達賴佛及大家親密團結和全國廣大人民羣衆的協助下，爲徹底實現和平解放西藏辦法的協議，建設一個繁榮幸福的新西藏，使西藏廣大人民和全國各民族人民一道走向光明偉大的勝利途徑而共同努力。

致達賴喇嘛電

【新華社西寧十四日電】班禪額爾德尼致電達賴喇嘛。電文如下：

達賴佛：慶奉電示。爲了建設新西藏，你促我早日返藏，爲我籌備一切，並令第五代本保護，這些盛情厚意，使我萬分感謝。現我已決定於今年十二月十五日(藏曆鐵兔年十月十七日)返藏，謹電奉聞；並以至誠向您保證：這次返藏後，在毛主席、共產黨與中央人民政府領導下，進一步加強我藏族內部的團結，並與國內各兄弟民族人民親密合作，爲迅速徹底實現和平解放西藏辦法的協議，建設一個繁榮幸福的新西藏而共同奮鬥。

班禪額爾德尼

★政務院政務會議通過★ 關於調整機構緊縮編制決定 周總理作開展節約增產運動指示 中央人民政府節約檢查委會成立

【新華社北京十四日電】中央人民政府政務院第一百一十四次政務會議和第一百一十五次政務會議分別於七日、十四日舉行。

在第一百一十四次政務會議上，全國編制委員會薄一波主任作了關於調整機構緊縮編制問題的報告，周恩來總理作了在全國範圍內展開精簡節約、增加生產、反對貪污、反對浪費、反對官僚主義運動的指示。會議一致同意周總理的指示，批准了薄一波主任的報告，通過了關於調整機構緊縮編制的決定。這一決定將於報經中央人民政府主席批准後實施。會議並通過了成立中央人民政府節約檢查委員會。

在第一百一十五次政務會議上，中央人民政府南方老根據地訪問團謝覺哉團長和北方老根據地訪問團劉景範團長分別作了各該訪問團的工作報告。會議在聽取和批准了上述兩個報告後，通過了關於加強老根據地工作的指示。

兩次會議並通過了任免案及提請中央人民政府委員會批准任免案多起。

【新華社北京十四日電】中央人民政府政務院第一百一十四次政務會議通過任命的中央人民政府節約檢查委員會名單如下：主任薄一波，副主任彭真、沈鈞儒、李富春、譚平山，委員吳溉之、藍公武、陳劭先、章乃器、彭澤民、馬叙倫、劉景範、安子文、劉瀾濤、羅瑞卿、史良、滕代遠、章伯鈞、陳郁、傅作義、李德全、南漢宸、戎子和、姚依林、許德珩、劉格平、賴若愚、帥孟奇、馮文彬、齊燕銘、孫起孟、屈武、陶希晉、周榮鑫、邵荃麟，秘書長劉景範，副秘書長孫起孟、周榮鑫。

上海二屆三次代表會議閉幕 通過嚴懲貪污反對浪費等五決議 饒主席作重要指示陳市長致閉會詞

【滬市新聞處訊】上海市第二屆第三次各界人民代表會議，經過六天的豐富議程，已於昨(十五)日中午十二時半完成了它的重大任務，宣告閉幕。

昨天上午，舉行了最後一次的全體會議，担任執行主席的，是：楊帆、孫雲巖、陳榮根、韓據如、方明。

華東軍政委員會饒漱石主席特到會祝賀會議的成功，并就開展增產節約運動、反對貪污、反對浪費、反對官僚主義的問題作了重要的指示。

提案審查委員會推派盛康年委員報告了提案審查的經過和意見。

全體代表以舉手表決的方式，一致通過了五項決議，即「上海市第二屆第三次各界人民代表會議的決議」、「關於嚴懲貪污、反對浪費的決議」、「關於貫徹執行中華人民共和國婚姻法的決議」、「關於修改本市工商業稅附加率的決議」及「關於提案審查委員會提案審查報告的決議」；并通過了「上海市各界人民代表會議協商委員會組織條例」的修正草案。

會議閉幕前，主席團推派陳毅市長致閉會詞。陳市長說：這次會議的收穫是很大的。他希望：在會議閉幕後，代表們能領導全市人民努力貫徹執行中國人民政治協商會議第一屆全國委員會第三次會議、華東軍政委員會第四次全體委員會議和這次代表會議的決議，繼續加強抗美援朝運動、推進愛國增產節約運動、開展思想改造運動，特別是，一定要堅決地開展一個廣泛的、羣衆性的反對貪污、反對浪費、反對官僚主義的鬥爭。他號召全體代表與全市人民進一步團結起來，努力奮鬥，向一九五二年勝利邁進！

上海市第二屆第三次各界人民代表會議的決議

(一)上海市第二屆第三次各界人民代表會議完全擁護中國人民政治協商會議第一屆全國委員會第三次會議和華東軍政委員會第四次全體委員會議的各項決議，並號召全上海各界人民爲其徹底實現而奮鬥！

(二)上海市第二屆第三次各界人民代表會議完全同意陳毅市長的「開會詞」、潘漢年副市長的「上海市人民政府八個月來工作」的報告、劉長勝主席的「關於上海市各界人民抗美援朝運動最近情況和今後工作任務」的報告以及胡厥文副主席的「協商委員會八個月來工作」的報告。

(三)上海市第二屆第三次各界人民代表會議號召全上海各界人民：今後更緊密地團結在人民政府的週圍，進行下列各項工作：

一、繼續貫徹和深入開展抗美援朝愛國運動；

二、大力展開愛國增產節約運動和發動嚴懲貪污與反浪費的運動；

三、廣泛展開學習馬克思列寧主義與中國革命實踐相結合的毛澤東思想 和思想改造的運動；

四、加強國家經濟對私營經濟的領導，繼續調整公私關係，穩定物價；反對暴利思想及投機行爲，克服經營的盲目性；

五、繼續進行鎮壓反革命的鬥爭；

六、繼續貫徹「爲生產服務、爲勞動人民服務、並且首先爲工人階級服務」的市政建設方針。

上海市第二屆第三次各界人民代表會議 一九五一年十二月十五日

關於嚴懲貪污、反對浪費的決議

上海市第二屆第三次各界人民代表會議，聽了陳毅市長的「開會詞」和華東軍政委員會饒漱石主席的指示以後，更清楚地認識了：貪污、浪費乃是國家與人民的重大敵人。全體代表一致擁護政府「嚴懲貪污、反對浪費」的正確方針。

代表會議認爲：人民政府是中國有史以來最廉潔的政府，人民政府及人民企業中的絕大多數的工作人員都是廉潔樸素、艱苦奮鬥、認真地爲人民服務的。但是，少數工作人員受了剝削階級各種壞思想、壞習慣、壞作風的腐蝕，發生了嚴重的可恥的貪污行爲與浪費現象。代表會議指出：正當上海市全體人民熱烈展開增產節約運動的時候，我們決不允許貪污分子盜竊國家和人民的財產。我們必須下定決心、大張旗鼓、動員羣衆廣泛展開反貪污反浪費的運動；並且一定要使貪污分子受到應有的懲戒，要在人民政府及人民企業中，徹底消滅貪污浪費的現象。

此外，在人民團體中，也應進行這一運動。

由於剝削階級的各種壞思想、壞習慣、壞作風以及嚴重的貪污浪費現象長期地在上海存在，故在本市開展嚴懲貪污與反對浪費，是一個特別嚴重的鬥爭。代表會議號召全市人民：積極參加這一運動，告發與檢舉貪污分子，揭發與反對鋪張浪費現象；並與增產節約運動相結合，提出各種有效辦法，爭取反貪污浪費鬥爭的勝利！

上海市第二屆第三次各界人民代表會議 一九五一年十二月十五日

關於貫徹執行「中華人民共和國婚姻法」的決議

上海市第二屆第三次各界人民代表會議聽了潘漢年副市長的政府工作報告中關於貫徹執行「中華人民共和國婚姻法」的意見以後，一致認爲：自「中華人民共和國婚姻法」頒佈以來，由於人民政府與各界人民的努力，在本市已取得初步成績；但是，嚴重的違反婚姻法的事件仍不斷發生，「婚姻法」尚未能完全貫徹執行，因此，代表會議決定：由市人民政府吸收有關人民團體的代表，組織本市的「中華人民共和國婚姻法宣傳檢查委員會」，全面推動此項工作。

上海市第二屆第三次各界人民代表會議 一九五一年十二月十五日

關於修改本市工商業稅附加率的決議

上海市第二屆第三次各界人民代表會議決定，本市工商業稅附加自一九五一年七月起按百分之十徵收。本年度本市建設事業及地方工業的發展，因而獲得了一定的資金供應。一九五二年度，本市各項工作將在增產節約的總要求下，繼續貫徹「爲生產服務、爲勞動人民服務、並且首先爲工人階級服務」的方針，因此本市的建設經費仍須大力籌措。爲此，上海市第二屆第三次各界人民代表會議決定：自一九五二年起，工商業稅附加改按百分之十五徵收，其具體辦法爲：

一、營業稅部份：自一九五二年一月份起，工商業所發生的營業行爲，概照稅額百分之十五徵納附加稅。

二、所得稅部份：自一九五一年下期所得稅，於彙算清繳時，其補繳部份照百分之十五徵納附加稅；其上期估繳部份，按一九五一年度附加率百分之十徵納，不再補繳。一九五二年度所得稅附加，概照百分之十五徵納。

上海市第二屆第三次各界人民代表會議 一九五一年十二月十五日

關於「提案審查委員會提案審查報告」的決議

上海市第二屆第三次各界人民代表會議，一致同意提案審查委員會提出的審查提案的報告和審查提案的意見。

上海市第二屆第三次各界人民代表會議 一九五一年十二月十五日

(提案審查委員會提案審查報告登第四版)

反貪污反浪費反官僚主義 華北局等舉行動員大會 薄一波作重要動員報告

【新華社北京十五日電】中共中央華北局、華北軍區、華北事務部和華北級各機關團體，在十二月十三日聯合舉行反對貪污反對浪費和反對官僚主義的動員大會，到會的有各機關黨員幹部共六百餘人。

會議由中共中央華北局書記薄一波作動員報告。薄一波在報告中要求大家回憶一下一九四九年三月間毛主席對全黨的指示。他說：「當時毛主席曾指示我們要警惕資產階級對我黨侵蝕的危險性。毛主席警告過我們：可能有某些共產黨員在拿槍的敵人面前沒有屈服，卻經不起資產階級糖衣裹着的砲彈的攻擊。毛主席指導我們要把眼光放在新的更偉大更艱苦的任務上，向前看而不要向後看，要繼續保持艱苦奮鬥的作風，掌握批評和自我批評的武器，去掉壞作風。至今兩年零八個月，時間不算很長，但由於我們沒有嚴格地執行毛主席的指示，對資產階級腐蝕的警惕性不夠，運用批評和自我批評這個馬列主義武器不夠，更由於我們還沒有來得及系統地進行一次反貪污浪費運動，因而在我們黨內，在人民政府內，在人民解放軍內，在人民團體內，相當普遍地發生了貪污浪費的現象；有些人已經完全墮落，變成了偷竊國家資財的盜賊和損害人民經濟建設的蛀蟲了。他們已經成了資產階級和國民黨反動官僚統治的俘虜。人民因此很不滿意，他們說：『我們勞動人民買飛機大砲花多少錢也該，但叫幹部貪污了去，一個錢也不值得。』另一面，還有一種相反的偏向：不僅未受到嚴厲打擊，有些地方還受到讚揚，一損大公肥小公，鋪張浪費，被稱爲『大氣』、『能幹』；貪污被認爲是犯罪，倒被稱爲『有能力』。這是是非不明、黑白不分的現象。因此我們必須根據毛主席的指示，展開一個羣衆性的反貪污、反浪費和反官僚主義的運動，這是我們黨進一步鞏固和提高的重要步驟。」

薄一波提出了許多已經檢查出來的貪污浪費事件，其中有的竟挪用和剋扣了人民的救濟糧和修飛機場民工的工資，進行非法生產活動；有些共產黨的支部因集體貪污改變了性質，他們已經完全放下了武器，變成爲互相包庇的貪污組織；天津某公安分局派出所集體收賄，解除了某些反革命分子的管制。薄一波說：「這些現象難道還不應該引起我們的嚴重注意嗎？資產階級的腐蝕已經在不斷地、普遍地、猖狂地進行着，已經損壞了我們的經濟建設，當然也損害了我們的黨。必須開展這一運動，是爲了挽救某些組織、某些幹部免於腐蝕。」

、降級、撤職的處分。自動坦白者可從輕處理。

薄一波在動員報告中着重指出：反貪污必須同時反浪費。薄一波說：「有的同志以爲貪污是可恥的，浪費則不以爲恥，這種認識是錯誤的。浪費和貪污的區別，不過在於貪污是盜竊行爲，浪費是不以盜竊爲目的的犯罪。我們必須在反貪污的鬥爭中同時反浪費，不論是工作人員和工商業者中間，掀起一個運動，由各首長負責，親自動手，各省市要召開各界人民代表會議，開展檢查，並開展上下左右的互相檢查。」

薄一波最後說：「在開展這一運動時，必須注意去掉阻礙運動前進的絆腳石。如有人認爲『自己也有浪費』，或說『只不過是浪費而已』，『某人過去對革命有功勞，貪污一些也應原諒』，等等。這些說法都是錯誤的。毛主席說：『貪污和浪費是極大的犯罪』。我們必須把這一運動的意義，對於社會經濟的重大影響和與黨的政策、黨的作風的關係向大家說清楚，提高幹部的思想認識。」

華北軍區和北京市的負責同志也在會上講了話，號召全體幹部爲實現節約和反貪污反浪費反官僚主義而鬥爭。

關於停戰談判第三項議程 我方代表提出六條方案

其中包括兩項新要點：一、停戰後如要輪換軍隊，須先徵得停戰委會同意，每月輪換人數不得超過五千；二、由中立國代表組織監察委會，經停戰委會委託，至非軍事區外出入港口及違反停戰協議出事地點視察。

【新華社開城十四日電】十四日朝鮮停戰談判的我方代表本着合理解決雙方在第三項議程上分歧點的精神，在第三項議程的小組委員會上提出六條方案(附後)，作爲解決第三項議程的原則協議，建議小組委員會鄭重考慮並接受這一方案。在第四項議程的小組委員會上，我方代表繼續駁斥對方堅持以交換戰俘資料，並邀請紅十字會國際委員會訪問俘虜營作爲討論第四項議程的先決條件，而拒絕討論我方所提出迅速釋放與遣返全體戰俘的原則建議的無理態度。我方代表指出：我方完全準備交換一切有關戰俘的資料，但停戰後迅速釋放與遣返全體戰俘的原則，必須首先確定，因爲這是第四項議程的最主要的最基本的問題，也是唯一的合理的原則。我方代表繼續質問對方：如不確定雙方釋放全部戰俘的原則，有何必要交換全部戰俘的名單？即使日內瓦戰俘公約也明確規定：敵對行爲停止後應立即釋放與遣返全體戰俘，不得有任何遲延。對方連這一基本原則都不願遵守，更有何資格援用日內瓦公約以堅持其由國際紅十字會訪問俘虜營的要求？目前第四項議程的小組委員會的主要任務是確定停戰實現後雙方立即釋放並遣回全部戰俘的原則，並以此爲根據商定具體步驟，使戰俘得以早日回家，享受和平生活。我方代表尖銳質問對方：確定釋放全部戰俘的原則，並具體安排戰俘早日回家的問題重要呢，還是不確定釋放全部戰俘的原則，而讓他們留在俘虜營裏被人訪問的問題重要呢？我方堅決認爲前一個問題毫無疑問是更重要的，應該首先得到討論。爲使第四項議程得以迅速達成協議而不再有所拖延，我方代表指出對方應該對我方的原則建議表示態度，並進行討論，以爲解決第四項議程的基礎。

我方的六條方案全文如下：

(一)雙方控制下的一切武裝力量，包括陸、海、空軍的正規與非正規部隊和武裝人員，應在停戰協議簽字後的二十四小時內，停止一切敵對行動。

(二)雙方控制下的一切武裝力量，應在停戰協議簽字後的七十二小時內，向非軍事地區撤出。除雙方具體協議的警察性的武裝力量以外，雙方一切武裝力量嗣後均不得進入非軍事地區，亦不得對該地區進行任何武裝行動。按照停戰協議的規定，雙方各自管理以軍事分界線爲界的本側非軍事地區的行政事務。

(三)雙方控制下的陸、海、空武裝力量，應在停戰協議簽字後的五天內，自對方的後方和沿海島嶼及海面撤走；如逾期不撤，又無雙方同意的和有效的延期撤走的理由，則對方爲維持治安，對於此類武裝人員有權採取一切必要的行動。

(四)爲保證軍事停戰的穩定以利雙方高一級的政治會議的進行，雙方應保證在停戰協議簽字後不從朝鮮境外進入任何軍事部隊、軍事人員、戰爭裝備和彈藥，但雙方的任何一方如需要對其在朝鮮的軍事人員進行輪換，應向軍事停戰委員會提出要求，取得批准。此項輪換的人數，每月不得超過五千人，並應經過中立國監察機構的實地監督，在雙方同意的後方口岸進行。

(五)雙方各指定同等數目的委員，組成軍事停戰委員會，負責監督停戰協議的實施及協商處理違反停戰協議的事件。這一監督及視察任務的執行，應照下列兩項規定辦理：

甲、在非軍事地區以內，由軍事停戰委員會及其直接派遣的聯合小組負責；

乙、在非軍事地區以外的雙方同意的後方口岸及發生違反停戰協議事件的地點，由軍事停戰委員會委託中立國代表所組成的監察機構負責。

(六)雙方同意邀請未曾參加朝鮮戰爭的中立國家，在得其同意後，派出同等數目的代表，成立中立國監察委員會。這一中立國監察委員會接受軍事停戰委員會的委託，負責派遣中立國視察小組，經由雙方協議的交通路綫，到雙方同意的後方口岸執行對第四條規定的監察任務，以及當違反停戰協議事件在非軍事地區以外發生時，到該肇事地點進行必要的視察，向軍事停戰委員會提出有關監督和視察的結果的報告。在中立國視察小組執行上述任務時，雙方應予以充分的便利。

【本報開城十四日專電】爲滿足世界人民促使朝鮮停戰和平早日實現起見，我方就議程第三項提出六點建議，充分表現我希望和平的誠意。對方曾提出若干問題，予以答覆。我方新建議中有兩項新要點：一、停戰後如要輪換軍隊，需先徵得停戰委員會同意，每月輪換人數不得超過五千；二、由中立國代表組織監察委員會，經停戰委會委託，至非軍事區外出入港口及違反停戰協議出事地點視察。我方六點包括對方提議在內，是我爲求達成協議的讓步。同時還新建議再度明白表示：一、朝鮮內政決不容干涉，二、停戰應越早越好，不應假借任何藉口拖延。

在討論戰俘小組會上，對方仍要我方先同意准許國際紅十字會到戰俘營視察和交換戰俘材料，然後方能討論議程的實質，對我釋放全部戰俘的原則主張，仍然拒絕表示態度。我方代表嚴正指出，要解決問題，必須先確定原則，對方拒絕討論原則，而堅持先解決其所謂先決條件，不擬討論其他，是與談判精神不符的，我方完全不能同意。對方無理態度只是拖延會議，說服對方，達成協議。今日討論無進展。

特製 紅金

紅遍全國 品質始終如一

紅金書場 每天下午五時三十分 假座 東方華美電台 1330KC

五時至五時十分 蔣紀文
五時十五分至六時四十分 華麗緣 黃異庵 李閣王
六時四十分至七時三十分 楊仁麟 雙珠球

中國福新烟公司

上海天明藥糖廠爲出品 RCA 潤喉止咳糖 改用中文名稱啓事

本廠爲發揚愛國主義精神起見，已准上海市人民政府衛生局將本廠出品衛生改用中文名稱「雅而喜愛」潤喉止咳糖，希各同業注意爲荷。

已廢除之舊商標及包裝

革新後之新商標及包裝

上海天明藥糖廠有限公司謹啓

上海市人民政府衛生局藥品字第五號核准

咳可寧 鎮咳 化痰

上海市人民政府衛生局藥字第〇〇九六號核准

藥房均售

中國藥物建設公司設立 仙鶴草素藥廠監製 上海愛國路一〇一七號

博士金筆 筆中博士

新筆尖

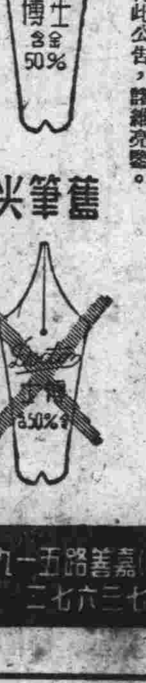

舊筆尖

博士筆廠爲廢除原有英文商標字樣啓事

茲爲擁護政府法令，剷除半殖民地思想，特自即日起廢除本廠出品「博士金筆」筆尖之英文字樣，改換新舊筆尖包裝商標，爲節約物資起見，舊存筆尖等物，仍將繼續使用，至新舊筆尖及包裝等，請予同時使用，特此公告，諸希亮鑒。

廠址：上海(18)嘉善路五一九弄 電話：七三六七二

地球牌皮尺 製造精密 堅韌耐用

上海市度量衡檢定所檢定合格

上海永明製尺廠出品

社評

本市二屆三次人民代表會議的收穫

上海市第二屆第三次各界人民代表會議完成六天議程後，已於昨日勝利閉幕，收穫巨大。代表會議通過了下列五項重要決議：㊀上海市第二屆第三次各界人民代表會議的決議；㊁關於嚴懲貪污、反對浪費的決議；㊂關於貫徹執行「中華人民共和國婚姻法」的決議；㊃關於修改本市工商業稅附加率的決議；㊄關於「提案審查委員會提案審查報告」的決議。在會議最後的一天，華東軍政委員會饒漱石主席特別到會祝賀會議的成功，並且就「開展增產節約運動，反對貪污、反對浪費、反對官僚主義」的問題，作了指示。

出席會議的全體代表以興奮的心情聽取了陳毅市長的開會辭、潘漢年副市長關於上海市人民政府工作報告以及有關抗美援朝分會和市協商會的工作報告，而在兩天分組討論和兩天發言中，代表們也都能以對人民負責的態度，熱烈研討各項議題。最可喜的現象是，作爲上海市人民當前中心工作之一的思想改造問題，已在討論和發言時獲得初步的收穫，內容深刻，態度誠懇，不少的代表當衆把自己的靈魂攤了開來。這次代表會議是可以稱爲思想改造大會的。

[illegible]

繼續推行民族區域自治
民族事務委員會擴大會議
起草有關法案提請中央採擇
李維漢張奚若等在大會講話

【新華社北京十五日電】中央人民政府民族事務委員會第二次擴大會議已在十二月十四日開幕。這次會議主要的任務是總結兩年來各地民族工作的主要經驗，討論繼續推行民族區域自治等重要問題，並起草有關的法案，提供中央人民政府審核採擇。這次會議擴大舉行，出席這次會議的有中央民族事務委員會委員、各地民族代表、縣級以上自治區人民政府和區級民族民主聯合政府負責人，以及各大行政區、省、市民族事務委員會和有關部門負責人等共一百三十多人。

會場四周懸掛着用各民族文字書寫的標語。主席台正中高懸各民族人民的領袖毛主席的畫像。大會在熱烈的掌聲中開始，首由中央人民政府民族事務委員會主任委員李維漢致開會詞。他首先指出：出席這次會議的除了中央民族事務委員會的委員以外，還有四十多名少數民族代表和各地擔任民族工作的負責人。這就使這次會議同時具有着全國民族代表會議的性質。李維漢說：兩年來，我們偉大的祖國：中華各民族平等友愛和合作互助的大家庭，在毛主席、中央人民政府和中國共產黨的領導下，無論在政治、經濟、文化和軍事方面，包括少數民族地區的各種工作在內，都獲得了輝煌的成就，我們國內各民族更表現了空前的團結。這次會議就是在國內各民族空前大團結的基礎上召開的。他在指出這次會議的任務之後審慎地說：希望大家齊心協力完成這次會議的任務，同時本著知無不言、言無不盡的精神，對中央民族事務委員會的工作提出批評和改進的意見。

繼由中央人民政府政務院政治法律委員會副主任張奚若講話。他說：這個會議的意義是非常重大的。因爲它的主要任務是討論關於民族區域自治的問題。他說：兩年來，由於中國共產黨和中央人民政府執行了正確的民族政策，全國各民族已共同生活在團結互助的大家庭裏。要使這個大家庭更加幸福，更加發達，我們就必須把各少數民族的政治、經濟、文化、教育等項建設事業一一發展起來。要這樣，就必須在少數民族聚居地區實行民族的區域自治，使少數民族自己管理他們本民族內部的事務。

政務院文化教育委員會副主任馬敍倫在講話中敘述了兩年來少數民族地區文化教育工作的成績和經驗，並指出今後少數民族地區的教育工作應以培養少數民族幹部爲首要任務，同時，要用更大的力量開展少數民族地區的衛生工作。

政務院財政經濟委員會代表、中央貿易部部長葉季壯講話，他扼要地指出了少數民族地區貿易工作的方針和政策，並希望大家多提意見。最後中央民族事務委員會副主任委員劉格平講話，他生動地描述了少數民族地位從民族壓迫時代到民族平等時代的轉變。李維漢、張奚若等在大會上的講話，都翻譯成少數民族語言，使到會的各少數民族代表感到極大的便利。

人民政府正確執行民族政策
各地若干少數民族地區初步實行民族區域自治
或建立了民族民主聯合政府

【新華社北京十五日電】兩年來，各地人民政府正確執行民族平等團結的政策，若干少數民族地區已初步實行民族區域自治或建立了民族民主聯合政府。

截至目前止，除內蒙古自治區早已建立外，西北、西南、中南各地區都已成立了民族自治區。西康省東部成立了包括二十個縣的藏族自治區。綏遠省伊克昭盟、烏蘭察布盟等蒙族聚居的廣大地區，也實行了區域自治。此外，在城市中，歸綏市成立了一個回民區。在國民黨反動統治時代，和外界隔絕的大涼山彝族人民，也已開始在昭覺地區建立了民族自治區。總計，全國各地已成立少數民族自治區的，從專區級到鄉級，共有一百多個。自治區的民族包括藏、蒙、回、苗、彝、瑤、東鄉和人口很少的鄂倫春等民族。

各民族雜居的地區，已逐步成立民族民主聯合政府。據最近統計，西南區專區級的民族民主聯合政府有十一個，縣（市）級的有五十三個，區級的有二十七個，鄉級的有七十二個。在西北區，各民族雜居的地方少數民族人士參加政府工作、擔任重要職務的非常普遍。在中南區，廣西省龍勝縣已建立了民族民主聯合政府。此外，人民政府還特別照顧散居在各地的少數民族成分的人民，注意吸收他們的代表人物參加當地政權，切實保障他們的平等權利。

各地在建立民族區域自治政府和民族民主聯合政府時，一般都先召開人民代表會議，結合當地的中心工作，宣傳團結合作的民族政策，發揚民主，並做好翻譯工作，使各族代表能盡量地反映各族人民的希望和要求。在選舉政府委員時，一般都照顧了民族、地區、人口、職業等各個方面，並特別照顧到人口很少的民族，做到反覆醞釀協商，使各民族的意見一致起來。通過這樣的程序建立起來的民族自治區人民政府和民族民主聯合政府，便都有了民主合作的基礎。

經驗證明：凡是實行了民族區域自治和建立了民族民主聯合政府的地區，當地少數民族人民的政治覺悟都顯著提高，從而加強了民族團結，推動了各種工作。如西康省西昌專區民族民主聯合政府和昭覺縣彝族自治區成立後，基本上停止了彝族內部多年來的「打冤家」事件，調解了一千七百多件糾紛案件，幾代的老冤家也和好了。雲南省新平縣民族民主聯合政府成立後，大大地推動了當地的生產工作。在短時期內，該縣各民族人民共修理溝渠七十四條，建築堤壩九座，植棉一千二百畝以上。甘肅省天祝自治區和建立了民族民主聯合政府的地區，全區人口雖只有三萬多人，在抗美援朝運動中也提前完成了半年捐獻戰鬥機一架的計劃。由於工作發展，少數民族幹部也正不斷地增加。

本市二屆三次代表會議上的發言

工人代表　陳萬喜

我叫陳萬喜，是公和祥碼頭上搬運工人，今年四十八歲，做了三十三年工，二十八年在碼頭上。過去，反動派把我們搬運工人當作牛馬也不如，沒有人看得起我們。解放以後，毛主席、共產黨和人民政府使我們翻身，現在我們真正是做了國家的主人。

可是，在今年四月以前，我們只翻一半身，因爲封建惡霸、包工頭還是老一套，還是欺壓我們。自從四五月間，政府大張旗鼓鎮壓反革命以後，政府領導我們把幾十年來壓迫我們的惡霸、包工頭都抓起來了。我們各碼頭工人弟兄高興得不得了，紛紛地自動集合，成天成夜的打鑼打鼓去感謝人民政府，感謝公安局，感謝共產黨，感謝毛主席，我們從此真正的翻身了。

自從政府接受我們的意見，將這一批惡霸包工頭分別處理，罪大的槍斃了；小的關起來了；再小的爪牙由政府管制，用勞動來改造他們，叫他們好好工作，不許亂說亂動。我們從此沒有了剝削和壓迫，做起工來格外有勁。

抗美援朝總會的「六一」號召，我們馬上響應，訂了愛國公約，捐獻飛機大炮。當我們看到報上登載國家人民財產等等，我們都一致響應。符永福同志更憤怒地將手鈎丟在黃浦江裏說：「這手鈎是把頭作下來的，我們要把它丟掉」。現在全上海搬運工人已全部廢除手鈎了。單中福公司一家一年節省麻袋一項就有三百多億元。後來我們又看到中紡公司破袋子太多，漏米還很可惜，我們小組就有六根線包針，見洞就補，來愛護人民國家財物。這辦法，不久各碼頭都實行了，節省米糧是可觀的。

今年的颱風很厲害，我們見到報上登着八月十九日晚上颱風要來，我們很多工友都不回去，守在碼頭上，半夜有位客家爲了要搶救三千幾百包肥田粉來找我們，問我們要多少錢才做，我們一致說：「錢小事，再多些也不要，搶救物資第一」。我們一百五十七位工友，大家爭先恐後地脫了衣服，冒着大風大雨，在四小時內搶救完畢。第二天（二十日）又帶同六十多工友，到十六鋪倉庫，在半人深的水中做了一天一夜，連夜飯也不吃，搶救了七千九百箱肥皂、百貨。這次參加搶救的有九個碼頭，九十一個倉庫的，有的家裏草棚吹倒也不顧，有的不顧身體，三天三夜不睏，搶救了十三萬多件貨物，價值一千九百多億元。事後，人民保險公司和各家客家爲我們在大光明舉行慶功大會，我們感到很高興。

今年國慶，人民政府邀我到北京去觀禮，見到毛主席，他請我吃飯，又聽到毛主席、周總理和各位首長的指示，我記在心裏。回來對每個搬運工人作了詳細的報告，他們一致擁護毛主席的號召，加強抗美援朝工作，增加生產，厲行節約。[illegible]

我們在十一月調整搬運力資，比過去平均降低百分之二十七，雖然開始對我們多少有些影響，但大家都說：「鍋裏有飯、碗裏就有飯。」只要城鄉物資交流暢快，我們的生活會一天天好起來的。

[illegible]

高教界代表　陳大燮

我們高教界聽了大會第一天陳市長和各位首長的報告，經過二天的小組討論，一致表示熱烈擁護，尤其感覺到展開思想改造對我們高教界同人有萬分迫切的需要。我們在小組討論中，會作了一些初步的檢查，我們高教同人有始終站在教育崗位上的，也有直接或間接參加過偽政權的工作的，而在我們學自然科學的教育工作者中，也有直接或間接參加過企業生產工作的人。[illegible]

首都足球表演賽
東北勝解放軍　華北勝華東

【本報北京十五日專電】北京體育分會爲開展首都足球運動，約請全國足球賽冠軍東北隊、亞軍華東隊，和解放軍代表隊、華北隊等四隊來京，作四場表演。十五日舉行兩場：東北隊以三比零勝解放軍；華北以二比一勝華東。東北隊中有十名全國選手登場，全場踢八十分鐘，始終保持攻勢。上半時，解放軍在禁區犯規，被罰發球，中的，東北以一比零佔先。下半場在卅三分、卅四分，由金秉奎、崔曾石攻進，東北以三比零勝。華東華北表演賽中，華東在前半時以一比零先勝。易邊後兩分鐘，華東謝鴻鈞在門前三碼處回踢，張邦綸猝不及防，自失一球；十分鐘時，華北又爲華北左翼年維泗攻入一球。此後雙方各無建樹，華東以一比二負於華北隊。十五日觀衆踴躍，約二萬餘人。十六日仍有兩場比賽。

【新華社北京十五日電】參加一九五一年全國足球比賽大會的東北、華東、解放軍、華北等四隊，應中華全國體育總會北京市分會邀請，已在十四日下午從天津乘火車抵達北京，各隊將在十五、十六兩日在北京先農壇公共體育場舉行表演比賽。

中小教代表　吳若安

[illegible]

華東「毛澤東思想」學委會
舉行首次全體委員會議
決制訂學習計劃成立各分會

【本報訊】華東「毛澤東思想」學習委員會在昨（十五）日晚間舉行了第一次全體委員會議。到會委員五十餘人。會議由舒同副主任委員主持，他首先就學習組織工作發表意見。經討論後，決定：（一）由學習委員會領導高教界學習及上海市的學習運動；[illegible]

國際民主婦聯通過決議
召開國際保衛兒童大會
定明年四月在維也納舉行

【新華社北京十五日電】柏林訊：國際民主婦女聯合會執行委員會柏林會議通過關於籌備召開國際保衛兒童大會的決議說：[illegible]

五、同意籌備工作委員會的建議，這就是：國際保衛兒童大會除了聽取一個關於兒童的總報告外，並應聽取關於下列各項問題的報告：[illegible]兒童的文學、藝術和教養。

六、特別注意出席大會的代表團的組成問題，務使大會代表能夠有可能多的國家派代表出席，[illegible]

七、特別注意籌措國際保衛兒童大會的經費以及籌措的辦法。[illegible]

決議最後說：國際保衛兒童大會將標誌着開展廣泛的國際運動的新階段，這個運動，特別是在全體婦女和母親的支持之下，將能夠保衛人類的將來——保衛兒童。

中國人民外交學會
座談近東中東問題

【新華社北京十四日電】中國人民外交學會在十三日晚舉行「近東、中東問題」座談會。[illegible]

……人民的鬥爭是正義的鬥爭，我們中國人民對一切被壓迫民族的反帝鬥爭，都寄予無限的同情與關懷。我們完全支持這些[illegible]

維辛斯基在聯大政委會上
揭露美英法仍反對裁軍
裁軍小組委會對最重要的問題並未協議。美英法反對禁止原子武器，反對五大國在一年之內裁減軍備三分之一，企圖繼續進行擴張軍備運動。

【新華社北京十五日電】據塔斯社巴黎訊：聯合國大會政治委員會經過七天休會後，於十一、十二日繼續舉行會議，討論美英法三國所提出的「規定、限制和均衡地裁減一切武裝部隊和一切軍備」的提案以及蘇聯對這個提案所提出的修正案。

自從政治委員會在十一月三十日通過成立由大會主席和美英蘇法四國代表組成的小組委員會來考慮三國提案和蘇聯修正案的決議以後，小組委員會在十二月一日到十日十天中舉行了多次會議。大會主席納哥十一日向政治委員會會議提出了一項備忘錄，總結小組委員會的工作說，蘇聯和美英法三國之間已就它們建議中的某些點取得某些協議，但在最重要的問題上的分歧仍然沒有消除。備忘錄指出，雙方同意某些總的目標，同意在安全理事會下設立一個新的原子能委員會和常規軍備委員會，以代替原來分立的原子能委員會和常規軍備委員會。雙方並就這個新委員會的任務取得了某些協議，然而對於新委員會完成這些任務時所應遵守的原則和方法，雙方的意見有很大的分歧。

根據備忘錄，三國在小組委員會中繼續堅持它們原來的建議，企圖以確定軍備「水平」來代替裁減軍備，並無限期地拖延禁止原子武器。蘇聯代表在小組委員會中表示不同意三國的立場，並再度提出它的明確而具體的計劃，規定聯合國大會立即宣佈無條件地禁止原子武器並對這項禁令的實施建立嚴格的國際監督，原子能與常規軍備委員會必須在很短時間內擬定措施，確保聯合國大會關於禁止原子武器、停止原子武器的生產、把已經製成的原子彈祇用於民用目的以及建立嚴格的國際管制以監督這些規定的執行情形的各項決定得以執行。

維辛斯基在十二日會議上作了長篇發言，綜述小組委員會的工作。他指出，小組委員會的工作取得了某些積極成果，消除了在比較不重要的問題上的某些意見分歧。然而，在一些全世界人民都在期待作出決定的最重要的問題上，蘇聯和美英法三國雙方之間的分歧基本上依然如故。維辛斯基指出，三國之所以反對蘇聯的建議，是因爲它們反對禁止原子武器並對這項禁令建立嚴格的國際監督，反對五大國在一年之內各裁減軍備和武裝部隊三分之一，是因爲它們希望繼續進行擴張軍備運動。這就說明了它們實際上是不願召開世界裁減軍備會議的。

維辛斯基對蘇聯的建議和三國提案中的建議加以比較，並批評美英法三國代表用來爲他們的立場辯解的論據，他再次證明了唯有實現蘇聯的建議，才有可能事實上使各國人民免除戰爭的威脅，保證各國的安全和和平合作。

在十一、十二日會議中，英美集團國家中只有英法二國代表發言爲三國的立場辯解，其他國家代表都沒有要求發言。

支援松川事件無辜被告
世界工聯亞澳聯絡局
向吉田政府提出抗議

【新華社北京十四日電】世界工聯亞澳聯絡局爲日本政府製造所謂「松川事件」，迫害日本工人事，向日本吉田首相和日本仙台高等裁判所審判長致電抗議。同時致電日本國民救援會（原名日本勞農救援會，改爲現名）支援「松川事件」的無辜被告。抗議和聲援的電文如下：

日本東京首相吉田先生：日本工會二十名日本工作者由於所謂「松川事件」而被判刑；世界工聯亞澳聯絡局堅決抗議這種非法而且毫無根據的判決。每個人都清楚地知道，這些工人是完全無辜的，他們和松川的列車出事件毫無關係。他們被判罪，乃是因爲他們是熱愛和平與民主的工會工作者。[illegible]

[illegible]

日本國民救援會主席布施辰治先生：日本政府[illegible]

捷阿保三國政府
抗議美國「共同安全法」

【新華社北京十五日電】捷克斯洛伐克、阿爾巴尼亞和保加利亞三國政府分別抗議美國干涉各該國內政的「一九五一年共同安全法」。

據塔斯社消息：捷克斯洛伐克外交部長西羅基七日把照會一件交給美國駐捷大使。[illegible]

……保加利亞人民政權，代之以外國的統治。保加利亞政府也有一份內容相同的照會送交聯合國。

鐵托匪幫和希臘保皇黨在美帝國主義指使下，陰謀侵入阿爾巴尼亞進行間諜活動。

——中蘇友協上海分會供給

美國婦女不願赴朝
陸軍服務隊招募工作失敗

【新華社北京十二日電】據塔斯社紐約十一日訊：紐約「先驅論壇報」登載一條消息，透露了美國婦女陸軍服務隊赴朝鮮工作的招募失敗。該服務隊隊長郝柏上校承認招募婦女從十一月一日開始以來，僅有極少數的「志願人員」參加。

全國農民響應增產節約號召 擴大種麥面積加緊冬耕

冬麥播種面積已超過去年百分之六 深耕細作翻耕冬閒地爭取明年豐收

【新華社北京十五日電】今年全國的種麥面積和翻耕冬閒地的面積都已超過了去年。目前全國各地種麥已經結束。初步統計，冬麥播種面積比去年擴大了百分之六左右；翻耕冬閒地的面積，各地都已超過了去年，而且比去年耕得深，耕得細。部分地區還在抓緊時間繼續翻耕。

全國農民響應增產節約的號召，對擴大麥田和翻耕冬閒地也很積極。種麥和翻耕冬閒地，是爭取明年豐收的兩個重要環節。秋收後，各地人民政府農業部門都抓緊了領導農民種麥和耕地的工作。這樣，緊接秋收之後，種麥和耕地便在廣大農村中形成了熱烈的運動。

今年，全國的主要產麥區，如華北的河北省和平原省，華東的山東省、蘇北區和皖北區，中南的河南省，西北的陝西省等省區，都已完成了種麥計畫。山東的德州專區和惠民專區有些耕地積水沒有退，不能種麥，但全省種麥面積還是比去年擴大了百分之九。湖南、江西和西南的四川地區今年種麥也不少，江西的冬種面積比去年擴大了約一倍。察哈爾、綏遠、新疆等省過去大都種春小麥，去年有些地方試種冬麥成功，今年也擴大了播種冬麥的面積。各地農民爭取明年小麥豐收，今年種麥都很注意深耕細作和增施肥料，選用良種和實行種子消毒的也很普遍。例如：山西省今年種麥，百分之六十以上的麥田是耕過三次的；山東省萊陽專區的麥田，今年的施肥量超過戰前四分之一以上。

今年全國各地人民政府都號召農民把冬閒地普遍耕一遍，除草除蟲。察哈爾和熱河省，農民向來沒有冬耕習慣，今年兩省農民也在人民政府領導下積極地翻耕了冬閒地。截至十一月底止，察哈爾的冬閒地已耕了百分之九十以上，河北已耕了百分之七十五，山東冬耕已接近完成，綏遠大部地區已完成。中南、華東、西北各地正在加緊翻耕。山西省前後派了一千多幹部下鄉檢查督促，才扭轉了秋收後農民中普遍存在的「地不凍犁不停」、「地凍了大批幹部下鄉⋯」的思想，開展了翻耕冬閒地的運動。有的地區因領導機關忽視，冬耕沒有展開。中央人民政府農業部已發出通報，督促各地加強檢查，克服困難，完成普耕一遍的任務。有些地區為貫徹普耕一遍的方針，已提出了「多耕一遍地，多打一石糧」的口號，正在加緊繼續耕。河北黃驊縣這次冬耕中，有大約六千農民、革命軍人家屬和革命工作人員家屬的冬閒地都是先耕的。各地也很注意除草除蟲。

上海水泥廠工人努力下 產量創卅一年來新紀錄

旋窯安全運轉一百廿三天創華東紀錄 品質大大提高超過美國出品

【本報訊】在國營經濟的正確領導下，對本市水泥生產起著決定性作用的私營上海水泥廠，首先，通過愛國增產捐獻運動，工人弟兄在生產上創造了輝煌的成績。

在增加生產方面，他們在本月五日，就已完成了原定的下半年度生產計畫；今天並完成了下半年度的增產計畫，這個計畫的完成，使得十一個半月的產量，超過了建廠三十一年來的最高年產量；估計在本月二十五日，並可完成該廠設計產能的生產量，百分之一百地發揮生產能力。

在提高品質方面的成績，也是驚人的。譬如：該廠成品廿八天磅平方吋的抗張強度，較解放時提高百分之三•四；七天的抗張強度提高百分之六•四；三天的抗張強度提高百分之三。同時，廿八天磅平方吋的耐壓強度較解放時提高百分之六•二；七天的耐壓強度提高百分之七•一；三天的耐壓強度提高百分之八•四。這個成績就大大地超過了美國水泥的品質。例如七天和三天的耐壓強度，都超過美國最大公司出品的水泥的百分之十以上；廿八天的耐壓強度超過百分之七，七天的耐壓強度則超過百分之一二•四。

由於該廠是自己發電的，在一定的發電能力下，為了增加生產，提高電力設備的利用率，他們並進行了電力負荷的調整和節約用電。目前，每噸的用電量已由過去的一二三度減少到九一度，減少了單位產品的用電量達百分之二十六強。

必須指出：取得以上成績的主要原因，是全體職工在愛國熱情的鼓舞下，體現了「愛護現有的設備，減少設備的修理或停頓，延長設備的使用期限，發揮設備的潛在能力」的增產節約道理。譬如該廠職工採取了計畫修理，徹底修理，定期嚴密檢查的方法，以及改進操作，注意保養，加強車間聯系等，使得從四月十五日至八月十五日間旋窯安全運轉一百二十三天，創造了華東區的最高紀錄！而這個紀錄就具體保證了生產設備的充分利用，一生產成績的節節提高！

目前，該廠除繼續提高生產設備利用率外，為了更全面地來搞好增產節約，對於經常存在原料及燃料等價值達六十億元的浪費現象，亦正準備從改善經營管理方面著手，加以克服。

★搬運工人涂子彬★ 創造拆包工具撥綫鈎

節省蔴綫提高工作效率

【本報訊】本市浦東太古碼頭搬運工人涂子彬，為了響應政府增產節約的號召，創造了拆包工具「撥綫鈎」，節省了蔴綫浪費，提高了工作效率。

各碼頭、倉庫，經常有很多糧食需要攤涼、曬、倒包等，因此必需要經過拆包、縫包、刷包、拆包等手續。在拆包時，工人們都用刀子把袋口紋包綫割斷。涂子彬看到這種情形就想：這些蔴綫還可以節省很多錢，國家每年割斷的蔴綫起碼有一二千萬。⋯

為了找一個滿意的樣子，第二天他就跑到木器店，雕刻了一隻木頭的撥綫鈎。到了倉庫裏，涂先拿了一個包試用，拆包下來的蔴綫又可以用，開始工友們發覺撥綫鈎用起來又快又好。⋯涂子彬用這撥綫鈎拆了十五包，比原來快了，從「老涂」會撥綫，工人們都很高興。⋯

（假使這些糧食都用撥綫鈎拆包，拆下來的蔴綫可用二次，便節省一億三千一百十二萬元。）（高麟）

各地商情

漢口

【本報漢口十五日專電】肚棓二九〇萬，角棓二七五萬。沔陽絲四千一三〇萬，黃絲四七七萬，許昌四六七〇萬，黃片一六萬。鄂縣六五八萬，鄂岡五六萬。大冶均四一〇萬，黃蔴六五萬。蒲圻青蔴六五〇萬，青蔴五萬。萬七，七萬。萬，青魚二七〇萬，七號蔴油五六萬，淨菜油四六二萬，淮鹽一一二千五萬。⋯

思想改造 增產節約

三次各界人民代表會議第二屆上海市第一次會議，於昨天（十六日）閉幕了。四天小組會議，對協商、執行了會議表決：關於增產節約、反對貪汙、浪費、官僚主義，加強抗美援朝，都熱烈發言，改造思想，增產節約、工人代表減低⋯

經濟一週

成本在小組討論時，並提出了許多推行工作的具體辦法。工商界代表在熱烈的討論中，表現了工商聯的正確領導下，改造思想的良好開端，上海工商界有了進步，但還存在著一些不正確的思想和不夠的表現。因此，為了不少人仍舊存在著「公私兩利」、「平分秋色」、「勞資兩利」等錯誤思想，⋯

行為。所以說，工商界代表提出有計畫地進行工商界思想改造的意見，是可喜的。這是在有成績的，但也是執行這個運動的方面，在增產節約、愛國增產捐獻運動上面可以看出來，「上海工商界在長期領導下、在公私合營企業的實踐中，有步驟地吸收過去會議開展增產節約運動的經驗，企業和廠商共同為實行增產節約而奮鬥。」

所得稅彙算清交

一九五一年度所得稅已到彙算清交的時候，市府於本月十二日公布「上海市一九五一年度所得稅彙算清交辦法」，規定本年度所得稅分為三種：(一)自行計算所得額；(二)按標準毛利率計算所得額；(三)按標準純益率計算⋯

年終獎金

中央人民政府政務院財政經濟委員會公布了「關於一九五一年私營企業年終雙薪或年終獎金問題處理辦法」的指示。⋯

光中染織廠裝興盛鐵廠提高設備效率

【本報訊】本市若干公私合營工廠職工，響應毛主席增產節約號召，積極開動腦筋，找「竅門」，以增加生產，厲行節約，加強祖國的經濟力量和國防力量。

新豐印染廠大爐間採用損小組靈活掌握燒大爐的時間，加強與其他車間的聯系，扭轉過去盲目燒火的浪費現象；他們又改進大爐風門裝置，使火力強弱完全可以控制。這樣就使用煤節省了百分之十。揚小組的工人在工作中了解到各車間需要水汀量時多時少的情況，就主動地深入車間，經常把兩隻大爐開足了的⋯

光中染織廠印花車小組工人打破了「設備陳舊，沒有竅門」的思想，在集體討論中，也找到了「竅門」。他們的機器保養得很差，效率不高，且馬達又是被燒過的，水質很差。但是，經大家鑽研，裝上白鐵瀘筒，（機器零件）減少染料水中的雜質，並加強機器的檢修保養工作，就使印花產⋯

中南區花紗布公司 購棉調運成績很大

上月計畫超額完成獲得上級表揚

【本報訊】據新華社消息：中國花紗布公司中南區公司十一月份收購和調運棉花工作成績很大，先後受到中央人民政府貿易部和中國花紗布總公司的表揚。中南區十一月底止已完成全年收購棉花數量超過原計畫百分之二十四。到十二月十日，九月至十一月調往東區的棉花超過原計畫百分之九十三，全區十一月到十一月三個月調往西南區的新棉超過原計畫一萬二千四百一十四擔。⋯該公司一九五二年的費用預算，較今年的原定計畫節省百分之一九•六，估計⋯

找竅門增產節約

工人兄弟開動腦筋

新豐印染廠改進了大爐風門裝置

小特寫

試做一個約略的估計：上海的油墨總產量，每月大約是八十萬磅，其中除了極少數是五磅裝和用大油聽裝以外，大約有六十萬磅是一個月要用完了的，也就是說一個月要丟掉六十萬隻鐵聽，油墨用完了，鐵聽的下場大部份當做廢物丟掉了。這主要的是因為它裏面都是油垢，很少能加以利用。假使說有二個似乎並不可惜，以每個鐵聽一百八十元計算，一個月就要丟掉一億零八百萬元，一年就有十億元被隨手拋去，難道不是浪費嗎？

紙製油墨聽

本報記者方誠浩

印刷油墨的包裝一直是採用馬口鐵罐的，圓形的一磅油、九磅的鐵聽，看起來是那麼輕巧，但是它的成本和浪費現象卻是驚人的！

紙版試製油墨聽

一個多月以前，本市康生製盒廠，用十二號黃版紙，經過初步成功。他們是用模子糊成的深圓紙盒的裏面塗以塑膠，內部用油和光油混合液，很堅固，能防止油墨的滲透。⋯紙盒每隻成本約一千六百元，如果進一步推廣到全部油墨工業採用時，求得改善⋯

中國的土特產

一四三、大黃

中國是大黃原始產地的中心，品質優越，舉世無雙。大黃是藥料中比較名貴的一種，多年生草本植物，莖高四、五市尺，葉互生，掌狀深裂，葉柄長，托葉結合如鞘狀，包圍在莖上，深夏開出黃白色細小的花，果實為有翅瘦果，在國外被認為中國大黃。⋯產於四川、甘肅、陝西、青海、西康等地。⋯

（匯文、幹）

天津

【本報天津十五日專電】通粉七六〇萬，玉米九十，大豆千零一九四，八十一萬七，鰱魚紗七百五十，生仁一九四，⋯

無錫

【本報無錫十五日專電】中糧上白粳十三萬三，中白粳十二萬八，兵船粉七八四萬，⋯

上海商情

擴大⋯

零售價格

（十二月十五日）

上海易貨交易所十二月十五日成交貼費率

進口憑證：由進貼出94%至進貼出100%
出口憑證：無做開

行情

（十二月十五日）▲漲×跌

今日折實牌價 五四五二元

★金融（中國銀行掛牌）　★雜糧（百斤）　★食油（百斤）　★食鹽（百斤）　★食糖（百斤）　★食米（百斤）　★利率　★內匯（千元）　★麵粉（袋）　★棉布（疋）　★日用品　★捲烟　★燃料　★棉織品　★化粧品　★橡膠　★染料（司馬擔）　★新藥　★顏料　★建築材料　★教育文具　★絨綫（磅）　★紙張（令）　★木材（呎）　★蔴袋（隻）　★蔬菜地貨　★南北貨海味　★水菓（市價）　★水產（市價）　★火腿醃臘　★豬肉（市價）　★雞鴨鵝（担）　★肥料　★土布（市價）　★自由車材料　★五金　★玻璃器皿　★文具

上海市二屆三次各界人民代表會議於昨天勝利閉幕了。這次會議的收穫是巨大的。在會上，人民代表們把從群眾中吸取到的意見向會議反映，擴大了民主範圍，進一步發揚了民主，發展了人民民主政權。會議期間，各代表在小組會上和全體會議上，作了深入的討論，毫無保留地說出了心底的話。通過這次會議，上海各界人民在思想戰線上更密切地團結起來，成為一股很大的力量，為一九五二年的上海各方面工作提供了有力的保證。

增產節約首先要反對貪污

上海人民將要大張旗鼓展開反貪污運動，過去反動政府怕談貪污，人民政府自己卻要大張旗鼓反貪污。人民政府的工作人員基本上都是廉潔的，但亦有個別敗類經不起考驗，而成為革命事業中的害蟲。各界代表小組討論到反貪污的時候，一致堅決表示：要嚴懲貪污分子；並將回去廣泛動員，發動群眾，自上而下，自下而上，展開檢舉運動。工商界代表趙德潤和吳振珊在小組會上紛紛作了檢討。工商界代表尖銳地指出：「機關幹部如果有貪污行為，是與工商界分不開的。工商界的敗類如有與機關裏個別幹部勾結舞弊，我們一定要毫無疑義地檢舉他！」根據報上所發表的機關幹部貪污案件，大都或多或少與奸商有着一定關係。有幾位工商界代表建議把反貪污訂入他們的愛國公約中去。婦女界將以行動協助政府做好反貪污工作。她們說：「不要以為反貪污與我們沒有關係，我們如果在家裏厲行節約，注意丈夫金錢來源，勿使生活腐化，那一定可以減少許多貪污案件。」「貪污分子是竊盜人民財產的盜賊，為人民所不可容忍的。」

還有人力上的嚴重浪費。如中小教討論到北四川路小學……[illegible]

為貫徹三大中心任務而鬥爭！

——市二屆三次各界人民代表會議旁聽記

本報記者 賀師堯

……九個班級，有四百零三個小朋友留級，這不是浪費年幼一代的光陰嗎？

反貪污、反浪費、反官僚主義是這次會議的中心議題之一。反貪污、反浪費、反官僚主義運動必須成為群眾性的運動。

文教界工商界的思想改造最迫切

會議提出另一個中心議題：思想改造。根據代表們在小組會上的反映，認為思想改造標需要，而文教界（教育、科技、文藝）和工商界最為迫切。

文教界存在着的思想混亂現象是很嚴重的。中小教界代表……[illegible]

市二屆三次代表會全體會議上

盛康年「關於提案審查的報告」

【滬市新聞處訊】在十五日上海市第二屆第三次各界人民代表會議的全體會議上，提案審查委員會推派盛康年委員作了「關於提案審查的報告」。他首先說明：「本次會議籌備期間，籌備委員會通過了一個『提案徵求與整理辦法』，其中規定了各界代表應向自己所代表的群眾徵集提案，每個代表單位應設立提案整理小組，把本單位的提案先行初步的整理。……[illegible]

市二屆三次代表會上的發言

天主教青年代表 楊增年

解放兩年來，上海天主教愛國青年一直和全國青年團結一致，參加了各項愛國運動。天主教愛國青年對祖國的熱愛，具體表現在反對教會內帝國主義分子及其走狗利用天主教進行各種陰謀活動的鬥爭中。

今年五月，北京人民日報發表了所謂「教皇駐華公使」黎培里破壞中國教友參加抗美援朝運動的罪惡事實後，引起了上海天主教愛國青年無比的憤怒，如上海震旦大學天主教徒首先發表抗議宣言、反對帝國主義分子黎培里這隻披着羊皮的豺狼，一致要求政府永遠予以驅逐出境。上海其他天主教會學校天主教青年立即響應了這個宣言。

黎培里是被驅逐出境了，但在黎培里陰謀支持下的以宗教為掩護的反動組織「聖母軍」，還在欺騙、毒害祖國純潔的青年，最痛心的是有些純潔的青年由於受了「聖母軍」惡毒的反動宣傳，未能迅速地站到人民的方面來。「聖母軍」反動組織的危害性到了如此地步，使這些中國青年忘記了祖國，這是所有愛國的天主教徒和每一個中國人民所絕對不能容忍的。今年十月八日，軍管會為了保護人民的利益，更是為了保障天主教的信教自由，下令取締反動組織「聖母軍」，是完全符合我們的要求的。上海天主教愛國青年一致擁護並保證全力協助政府做好「聖母軍」分子登記工作，但仍有少數「聖母軍」分子在繼續進行破壞活動，阻撓和威脅「聖母軍」分子脫離這一反動組織。因此我們一致要求嚴厲懲辦這批帝國主義分子及其爪牙。

上海的天主教愛國者都熱烈地擁護毛主席關於思想改造的號召，分清敵我界限，肅清反動的帝國主義思想影響，加強愛國主義思想教育，積極參加並發動天主教的三自革新運動，……

市二屆三次代表會通過決議案情形（本報攝）

我們必須指出，人民政府是保障宗教信仰的自由的，但是對於那些披着宗教外衣而實際上卻進行反革命反人民活動的「聖母軍」組織，是必須堅決地予以取締的。上海天主教愛國青年在這裏提出，我們深深相信，在愛國愛教的天主教徒和全市各界人民的密切配合和不斷努力之下，下一次各界人民代表會議上，我們將向上海人民報告更多的和更輝煌的成績。

工商界代表 吳振珊

我以工商界代表的一分子，向大會發言，說一說推行豬皮製革，來補牛皮的不足，並向國外輸出的問題。看起來，這似乎是件小事，但實在是一件大事，讓我來說明這個道理：

我們過去受着長期的反動統治，在農村裏，封建地主兇狠地剝削着農民，弄得農民們破產，殺了牛來還租還債。所以，我們的耕牛，大大減少了。解放以後，政府實行土地改革，保護耕牛，不許隨意屠宰，這是完全正確的，必要的。另一方面，農民翻了身，大大提高了生產情緒，大家愛護耕牛，可供屠宰的牛也就少了。牛皮的需要比從前擴大了，而能供屠宰的牛是少了，因此一年以來，牛皮的價錢，漲了幾倍，增加了國家的負擔。

因此，我們必須設法尋找牛皮的代用品。現在已經北京、東北、山東等地的試驗，用豬皮製革來代替牛皮，有了很好成績，在上海可以全面來推行的。

根據中央農林部的統計，我們全國豬的數字，是六千萬頭……[illegible]

街道居民代表 王慎

對於大張旗鼓發動群眾性的反貪污運動，我們地區居民代表一致表示熱烈擁護。雖然我們到目前為止，僅有北四川路區……[illegible]

本市輕工業工人完成獻機五架任務

現初步決定再捐獻飛機兩架

【本報訊】本市輕工業工人自抗美援朝總會發出「六一」號召後，普遍發揮了愛國主義精神，積極展開增產節約捐獻運動，於十一月底已完成了原有計畫「上海輕工業工人號」戰鬥機五架，至本月十二日已超額了百分之廿。現初步決定再增加捐獻戰鬥機二架，號召各基層組織全體工人積極響應毛主席號召……[illegible]

長寧區群眾討論政府工作報告

大家發揮當家作主精神紛紛熱烈發言

指出政府工作缺點批評個別幹部作風

【本報訊】長寧區第二次各界人民代表會議閉幕後，這次會議從十一日至十四日舉行了預備會議，並結合了傳達該區各界代表會的工作報告草案，以小型座談會和討論會的方式，向群眾展開深入的宣傳，通過這些群眾的政治認識已有顯著的提高。參加討論的群眾約六千人。……[illegible]

市府精簡內部刊物

對內鉛印刊物保留一種，對外發行刊物一律實行企業化，取消補貼

【新華社上海十四日電】上海市人民政府精簡內部刊物，對外發行的刊物一律實行企業化，取消補貼。今年七月以前，上海市人民政府所屬各單位編印的刊物有二百四十多種。至今年三月，上海市人民政府所屬各單位編印、出版的刊物，……[illegible]

聯營 統一商標

上海機用皮件第二聯營處

營業範圍

輪帶·皮圈·皮結

打手皮帶

輕重工業

各種機用皮件

地址：香港路40號

電話：一七二三二二 一七二三三三 一七二三四四

電報掛號：一三七七五

人民電台明起廣播錄音

各界代表在市代表會議中發言

志願軍戰鬥英雄周文江等講演

【本報訊】上海人民廣播電台，定於十七日起，在該台九〇〇千週，連續播送上海市第二屆第三次各界人民代表會議中各界代表的發言錄音。……[illegible]

抗美援朝講座

新廣播節目排定

……[illegible]

萬惡妓院主必須嚴懲

顧木根送法院處理

【本報訊】上月下旬被本市公安機關逮捕歸案法辦的妓院主顧木根，是一個有長久罪惡歷史的妓院主……[illegible]

「到美國政府願意和平為止」

……[illegible]

送給志願軍的禮物

愛國天主教友汪老太太的故事

本報記者 張定華

中國人民志願軍在朝鮮的英雄戰績，傳遍了祖國的各個角落，鼓舞起祖國人民更高的愛國熱情、信心和力量。這裏要說的一個故事，就是一位愛國的天主教友——常山區天主教友汪老太太，怎樣受了志願軍英勇精神的感召，變得更愛國……[illegible]

★大力消滅差錯★

郵局押運課超額完成六十萬件無事故運動

【本報訊】上海郵局運輸處押運課在全體押運員的積極努力下，於本月三日勝利地超額完成連續六十萬件無事故運動。……[illegible]

更正

本報十二月五日公佈的一批反革命案犯名單，其中胡望的住址馬當路榮華里卅六號係卅六號之誤，特此更正。

上海市軍事管制委員會辦公廳

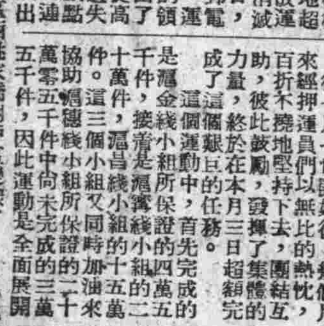

發動群眾搞好居民福利事業

榆林區人民代表陸秀根是這樣處理選民提案的

本報通訊員 許耀良

【本報特寫】榆林區西姚家橋棚戶區變樣了。這個變樣是和區人民代表陸秀根以及他的選民的共同努力分不開的。

西姚家橋是一個住着三百多戶、一千六百多勞動人民的棚戶區，過去是十分荒僻的一個地段。這裏的馬路不到三尺寬，而且高低不平。……[illegible]

開好人民代表会議 進一步鞏固人民民主政權！

居民自動掃除街道

里弄面目煥然一新

……[illegible]

徵求紅旗商標圖案並徵詢異議

灤州礦務股份有限公司公告

翔豐股份有限公司公告

訂婚啟事

本報出版

反對單獨對日媾和

朝鮮在戰鬥中 劉北汜著

定價每冊六千元

定價每冊五千元

上海大公報發售

胡適思想批判座談會

主辦：中國學術研究社 本報
日期：一九五一年十二月二日
地點：上海南京路本報會議室
出席人：
沈尹默先生 市文物管理委員會主任委員
周谷城先生 復旦大學教授
蔡尚思先生 滬江大學教授
吳澤先生 華東師範大學教授
顧頡剛先生 上海學院教授
張孟聞先生 復旦大學教授
劉咸先生 復旦大學教授
王芸生先生 本報總編輯

主人：各位先生：今天請到各位先生來檢討胡適思想，謹先表示感謝之意。

中國人民政治協商會議第一屆全國委員會第三次會議提出的國家當前的三項中心任務，思想改造是個中心環節。毛主席指示：「思想改造，首先是各種知識分子的思想改造，是我國在各方面徹底實現民主改革和逐步實行工業化的重要條件之一。」在各種知識分子的思想改造中，胡適思想是應該加以檢討的。胡適標榜自由主義，與帝國主義及官僚主義相勾結，完全是反革命反人民的。胡適思想，在中國文教界中很有影響，必須通過深刻檢討，予以澄清。胡適更是知識分子的一面鏡子，我們應該揭開他的假面目，以資警惕。我們若能對胡適思想作一個深入的檢討，對知識分子的思想改造必然有所幫助。我們與胡適同時代，檢討他，也可聯繫自己，對我們自己的自我教育與自我改造也必有所裨益。敬請各位先生發表意見！

胡適這個人

沈尹默

胡適這個人，我在北京大學和他共事一二年後，就把他的性格看得很明白了。他是個兩面人：一方面自高自大，唯我獨尊；一方面却很能夠低聲下氣，趨炎附勢的。所以我從頭起就沒有像社會上一般人士那樣的重視他。

他進北大，是由陳獨秀推薦的，獨秀和他本來沒有見過面，因爲辦雜誌拉稿子，才時常通信，知道他喜歡發議論，作文章。那時候，蔡孑民先生立志要把北大文科革新一下，就把獨秀請來作文科學長，因此，獨秀就向蔡先生說：胡適年少有見解，教他來加入我們革新的工作是很好的。蔡先生馬上打電報到美國去請胡適，他便來到北大作文科哲學門的教授，擔任的是中國哲學史。當他的那部中國哲學史上編出版時，我也和一般人心理一樣，要看看他的本領，到底怎麼樣了不起，會得興動一時；但是使我很失望——這是我對他第一次的失望，我只翻讀了開頭十幾頁，便沒有興趣再看下去。他寫的白話文，的確很漂亮，而他的引用來證成他的論斷的古書中底文句，往往不甚確切，有時且不免近於武斷，使人難以滿意。後來又看見他爲申報館作的「五十年來的白話文學」（書名大致如此，記不甚清楚了）其中有這樣兩句話：「好的都是白話的，白話的都是好的。」他一向標榜用科學方法的，而且他是講邏輯的，我不懂這兩句話，是用甚麼邏輯、甚麼科學方法得來的結論。這第二次使我失望，比第一次還要大些。從此以後，我就很少看他的作品。我常常有這樣的感覺，他寫的文字，無論是散文，或者是詩，都很乾淨，但是過分地乾淨了，乾淨的同蒸溜水一樣，嚐起來一點味道也沒有。我記得在日本京都，有一回，去看一位在哲學界享盛名的老教授，他向我這樣說：胡適的白話詩，詩的趣味很少，論他的才情，似乎還遠不及劉半農。

我再舉出幾件事實來說明他的爲人。胡適到北大時，正是北大大事改革底時期，首先成立了教授評議會，繼之便組織起教務處，教務長一職，蔡先生本來屬意於胡適，但那時理科有許多教授很不贊成，就有人揚言：萬一胡適當選，我們要鬧一鬧。我聽見了，就向蔡先生商量，我說：他年青，學校方面應該愛護他，讓他能夠專心一志去好好地研究學問，事務上的瑣屑工作，可以暫且不要去煩勞他才好。蔡先生同意了我的意見，結果馬寅初當選了教務長。但胡適因此對於我大不快意，他向我說：尹默！我向來對於舉辦任何事情都是歡喜做第一任的主持人，這次不讓我當第一任北大教務長，我是很不高興的。又陳獨秀到北大後，把新青年雜誌移到北京來辦，由北大幾個同人分任編輯，有一期是歸錢玄同主編的，登了一篇王敬軒和林琴南新舊鬥爭的文章，大部分是劉半農的手筆。胡博士大爲不滿，認爲這樣不莊重的文字，有失大學教授們的尊嚴體統，硬要把這個雜誌編輯權歸他，這一來，激起了魯迅弟兄的憤懷，他們這樣說：新青年如果歸胡適一人包辦，我們就不投稿。又是我多事，出頭向胡適說，你不能包辦，萬不得已時，仍舊由獨秀收回去辦倒可以。他當時只好聽從我的勸告，沒有能夠達到他想拿去包辦的目的。不久，五四運動起來了，那時，胡適恰恰因事回到安徽家鄉去，並沒有參與這偉大事件的發動，等到他回來時，學生正在罷課中。他一到就向我提出許多責難，一面說這是非常時期，你們應該採取非常手段——「革命」手段；一面又說這個時候學生不應該罷課，我要勸他們立刻復課。他要等學生開大會時去講話，阻擋他不住，終於到會講了話，但沒有人理睬他，討了個沒趣。以上所說的三件事情，都是他常常引以爲恨的事。一言以蔽之，他是個頭等喜歡出風頭的人物。所以他到了北京，被研究系一勾引，便鬼混到一起去了。什麼學問也好，政治也好，在他都不過是借來作爲出風頭的工具而已。剛才聽到頡剛說他的考證方法是從胡博士那裏得來的，起初胡博士對頡剛疑古的精神還嫌不夠，但後來又反對他的疑古作品，他弄得莫明其妙。其實這種心理是很容易了解的，胡適的事長，被人一學會，他就不足爲奇了，便要打擊別人一下，才能顯出他別具神通，還是一種出風頭的技能。再就這一點，深入研究一下，這和帝國主義國家的政客們的佞倆，完全一樣，平日喊出許多好聽的口號來，不過是一種引人的幌子，與他們的行爲是完全不相符合的，這是我們常常可以看到、可以聽到、不勝枚舉的事例。胡適也就是這一種類型的活躍於反動時代的政客學者。還可以說一兩件可笑的事，如果不是我親自看見聽見的，絕不會相信。一件是陳仲恕對我講的，他說他震於胡適的大名，有一次胡博士在北大大禮堂公開講演，他也去聽講，聽了好一陣，覺得有點耳熟，仔細想一下，記得是在顏習齋書裏看見過，回去一查，果然不差，後來知道胡博士因爲過於忙碌，講演期到了，講稿還沒有準備好，就到琉璃廠書店去順便買了一本顏習齋的著作，在洋車上，翻了一翻，便把這一場公開講演對付過去了。另外一件，是我因事到他家裏去，他那時同張慰慈住在一起，他們書房裏有一張大的少有的書桌，桌子中間，一本一本的翻開來覆着的書堆得像一座小墳山一樣，乍一看不免使我有點驚訝，慢慢地想了一想，才明白了，這是胡博士著書的成績，他實在沒有時間細細讀書，只好臨時翻檢，用剪報的方式去採取他所要的材料。我所以常說胡博士是翻書著書。因此之故，才曉得一九二四年以後，北大學生對胡博士的信仰減低不少，是有正當的理由的。但是中學生們還是歡喜讀他的東西，這是甚麼緣故呢？一則是因爲他的文章寫的清楚，容易了解，再則他往往單憑他的主觀願望去處理每一個問題，輕易下斷語，做結論。中學生讀書少，不能夠發現他的輕率武斷的毛病，反而佩服他說得那麼簡單而明。其實，不是用簡單化的手段就可以了解一切學問的，凡稍微多讀幾本書的人，就很容易看出他文章中的漏洞。所以我以爲他對於一般人的影響，是一時的，不會是永久的。他自己曾經說過：但開風氣不爲師。所以開風氣這一點，一般人都認爲是他的功勞。其實新文學運動的發起人是陳獨秀，打倒孔家店的主張者是吳又陵，他不過跟着盡了一些宣傳力量。他又善於自吹自擂，一般人不知底裏，却把這個功勞歸到了他一個人身上去了。

今天的座談會是對於胡適思想問題加以討論的。無疑地他是一個親美崇美的人，是一個標榜自由主義者。一切歷史的分析，學理的批判，諸位先生的發言都已經詳盡無遺，我只能就我知道的事實，說出來印證諸位的言論是正確的。但我根據事實來說，胡適思想的影響，不比崇拜武訓的人們的思想的影響來得大，他不能影響到學習過馬列主義者的腦筋中去，這就充分說明了胡適思想是容易清除的。

學閥胡適

劉咸

胡適的思想和作風都是投機的，許多事實都可證明他的爲人。他讀書揀最容易的讀，如農科較爲艱難，而且要到鄉村去工作，他便中途轉系。他寫文章，搞新文學，也是爲了出風頭。在北大短短的兩三年中，就取得了很高的地位，這原因就在於許多老先生都在埋頭研究學問，而他卻是有計劃地在竊取地位。

胡適這種作風至終未改，個人主義極端發展，造成了他一生的學術和行政權威。他和他的一羣人，以北京大學作爲據點，把教育部抓緊在手裏，[illegible]都遭受他們的勢力影響。[illegible]使許多有志研究的人都不得其門而入。還有一個中華教育文化基金會，原是美帝國主義假仁假義拿中國人的錢來模糊中國民族意識的，這機構也始終控制在他和蔣夢麟、丁文江、傅斯年這幾個人手裏。他看準了有錢就好辦事，[illegible]北京圖書館就是這樣造成了他們的勢力，[illegible]文化的發展，[illegible]飾品和養老院。胡適又曾提倡全盤西化，幸而有民族意識的人都不跟着他走，他的提倡也是完全落空的，但這也更暴露了他的原形。這以後的胡適，不管怎樣投身政治活動和善於變化，總脫不了這原形。這樣的胡適，自始就甘心作帝國主義和買辦階級的走狗的，我們今天拿他來批判，清算他，深刻檢討，站穩立場，樹立正確的爲人民服務的觀點，是有很大幫助的。

胡適的歷史觀點——反勞動反人民反革命反歷史

吳澤

胡適思想，是近代中國半封建半殖民地社會中表現得相當集中和典型、而且具有全國性的反動資產階級和帝國主義的反動思想。批判胡適思想，確是當前開展思想改造學習運動中批判反動思想、劃清敵我界限、建立馬克斯列寧主義基本觀點的一個具體而又明確的題材。

胡適思想方面很多（有文學、哲學、史學、政治等方面），範圍較廣，在五四運動以來的中國思想上，是起了相當重大的反動作用的。解放以來，還可以聽見一些人在說：「胡適在政治上是個白癡，在學術上則是位聖人！」可見，胡適的反動思想，至今還殘存着，起着相當迷亂的反動作用。因此，我們對胡適的「學術」思想，應早日作好批判工作，認清面貌，分個敵我！這裏，我想僅就胡適的反動歷史觀點，提出幾點來簡要地談一談。

第一，胡適的歷史觀點，是實驗主義的唯心史觀。大家知道，胡適的「治學」方法，是實驗主義的方法，而實驗主義，正是極粗淺庸俗的思想方法，很適合於一般市儈的精神水平，所以，他曾經在資本主義國家裏傳佈很廣，我們知道，英國的席勒，德國的馬赫，美國的杜威，都是實驗主義者。胡適，便是杜威傳授的「飽受美國教育」的（杜魯門語）中國的實驗主義者。

實驗主義者對社會歷史發展的看法，完全是主觀主義的。胡適自己說：「總而言之，實在是我們自己改造過來的實在。」明白些說吧，就是「實在是我們主觀觀念願望顯現出來的實在。」下面是他自己說的幾句話：

他說：歷史「實在是一個很服從的女孩子，他百依百順的由我們替他塗抹起來，裝扮起來！」

又說：歷史好比「一百個大錢，他可以擺成兩座五十的，也可以擺成四座二十五的，也可以擺成十座十個的。」

還說：歷史「實在好比一塊大理石，到了我們手裏，由我們雕成甚麼像。」

歷史，在胡適看來，根本就沒有獨自發展規律和法則；一切客觀的實在，都是被動的，都要受主觀觀念願望乃至於神的主宰！客觀的或現實的社會，是一種可以任憑人們主觀觀念願望去擺佈的：像藝術家任意去雕刻「大理石像」，像耍把戲的任意擺佈「大錢」，像風流才子們任意去打扮「百依百順的姑娘」那樣！過去的半封建半殖民地中國社會，不就是依照他自己——反動資產階級自己的主觀觀念、願望創造出來的嗎？大家還熟記着吧，胡適不是曾發表過反對馬克斯社會主義，主張「全盤西化論」，一想把半封建半殖民地中國社會完全「擺佈」「打扮」成美國帝國主義的殖民地的意欲願望的嗎？

可是，我們知道，社會歷史的發展是有其客觀的規律的，人們主觀願望，如果違反社會歷史發展的客觀規律，是要落空失敗的！近幾十年來具體的歷史事實，多麼清楚，馬克斯主義已是全世界的普遍眞理，蘇聯社會主義社會，已屹立在世界大地三十四年，中國人民解放戰爭勝利，把帝國主義官僚買辦資產階級驅逐出了中國，建立了新民主主義社會，飛速地朝向社會主義社會邁進，中蘇兩國已成爲無敵於天下的歷史力量！胡適的那套主觀觀念和願望終於落空了，幻滅了！連到他自己本身，已被現實的歷史唾棄在祖國大地之外了！

實驗主義的歷史觀，本質上是資產階級的主觀主義唯心史觀，發展到半封建半殖民地中國社會的反動資產階級胡適思想裏，便更加等而下之，惡劣尤甚！

第二，胡適極端強調「個人」在社會歷史中的作用，而把勞動人民大衆對歷史的創造作用，完全抹煞，表現爲極端反人民反勞動的反動思想。

他說：「一個人吐一口痰在地上，也許可以毀滅一村一族。」

又說：「一個人「起一個念頭，也許可以起幾十年的血戰。」

還說：「一言可以興邦，一言可以喪邦。」

胡適的這種強烈的個人主義、英雄主義思想，當然和他的階級形勢以及思想方法相互助長的。因爲，五四以後的官僚買辦資產階級，害怕人民革命力量，反動統治日趨強化，因此，主觀主義的橫暴、頑強專制和獨斷思想日益強烈起來，和法西斯互爲表裏，希特勒不是曾經發出過：「人民是大炮的糧草」、「人民是英雄的陪襯」一類狂妄到極點的言論嗎？胡適在歷史上看不到勞動人民大衆，只看到孔子、孟子、荀子等聖賢豪傑，在現實社會上，看不到無產階級勞動人民偉大的勤勞創造的智慧和革命的力量，他只看到杜魯門、蔣介石等法西斯頭子，他爲蔣介石對他的寵愛和杜魯門對他的捧場而感恩獻身，大家記得吧，解放前美帝扶植日本的罪行，全世界愛好和平民主的人民，誰的眼睛不是雪亮的，多麼清楚！可是，胡適他相信他自己的「念頭」「一言」可以「興邦」，公然爲美帝罪行作無恥的辯護和掩飾；沈崇案件，是非多麼分明，可是，胡適爲要包庇美帝獸兵的罪行，却無恥地裝糊塗，用「善未易明，理未易察」兩句糊塗哲學來企圖混亂是非，出賣人民，胡適果眞在「政治上是白癡」嗎？不，當他爲國大製憲會議主席後，他有些受寵若驚，自己說他已是做了「祇有拚命向前」的「過河卒子」了！他不是明知道他的「痰」、「念頭」、「一言」失了靈驗，自己在「拚命」「反動」嗎？歷史上那一個反動階級甘願在人民面前投降而不作臨死的「拚命」呢？

當然，我們對於個人對歷史之主觀的創造作用，是不該忽視的，但是，我們認爲這種主觀作用是被社會歷史發展的客觀規律所決定的！馬克斯教示我們說：「勞動創造世界」，「人民創造歷史」，歷史是「勞動群衆的歷史」，「不是帝王將相的行動」！所以，個人能正確地把握社會歷史發展的規律，代表勞動大衆的需要，那麼，「傑出人物」就能夠成爲眞正的傑出人物；反之，像胡適反歷史、反人民的胡適那樣，主觀主義自以爲是，必然要落空失望，一敗塗地。

第三，實驗主義方法論的進化論反革命思想。「只見樹木，不見森林」，這是對實驗主義方法論的最適切的評語。胡適的思想方法，其實就是如此的。[illegible]

胡適——帝國主義的奴才

張孟聞

胡適是小資產階級出身的知識份子，他走的路只是鑽空子、找方便。最初，他提倡白話文，打倒孔家店，這是爲迎合當時的需要，以後，因爲沒有根本的主要的思想來支持他，他就走上了他所走的沒有骨氣的道路，能出風頭的地方他就去；這也就是小資產階級往上爬的思想。

在學問上來說，胡適[illegible]年」雜誌出版後，胡適[illegible]實際上，他是沒有統系化什麼哲學基礎的。他僅引用了些零碎的沒有系統的外國科學方法來做爲他治學的幌子，做爲他朝上爬的工具。以他和魯迅來比較，胡適、魯迅都是「新青年」的作者，都是主張反封建的，可是胡適一面主張反封建，一面又要無條件的做帝國主義的奴才，魯迅則不是，魯迅一面主張反封建同時亦反帝國主義，因爲這兩者都是中國人民的死敵。胡適所走的政治道路是有意識的，他只爲了他個人的利益打算而沒有站在人民的立場上。爲學也如此，他只從零星的考證上打進了學問的圈子。[illegible]

從我自己看胡適

顧頡剛

我和胡適的學問關係

今天批判胡適，我和他是有一段學術淵源的，所以現在先談我和胡適的學問關係。[illegible]

對胡適思想的批判

胡適在社會活動的前期，一方面利用了封建時代的清人考據方法及其整理的材料，一方面又接受了資本主義的所謂「科學方法」，把這方法引用到中國的學術上來，[illegible]

胡適的道路

周谷城

胡適的思想是變動的，不是固定的。他因思想變動，前後判若兩人：起初的胡適是反對封建主義，迎接資本主義的人。他寫文章反對理教，反對包辦婚姻，提倡自由戀愛，提倡作白話文等等，都有反對封建主義，迎接資本主義的作用。後來他卻變了，變爲擁護封建主義，擁護帝國主義，擁護官僚資本主義，擁護法西斯統治，提倡出賣祖國的人了。他寫文章說支配中國的是貧、病、靜、愚、懶等五鬼，而不是封建主義與帝國主義；最後更爲蔣介石作辯護說：「善未易明，理未易察」，那就是他擁護法西斯統治，出賣祖國最出力的時候。

胡適反對封建主義，迎接資本主義，這在當時是很能動人的；大家捧他的場，恭維他，或者不無根據。但中國的封建主義雖屬殘餘，然而近百餘年來，已與帝國主義由相反變爲完全結合，不是單憑一種沒有抬頭的資本主義思想所能反得動的。不僅反不動，而且不容許資本主義抬頭。不僅資本主義不能抬頭，就是資本主義的教育也全不中用。中國自前清末年廢科舉興學校以後，就完全採行了資本主義的教育。但這種教育是沒有出路的：整個社會被帝國主義的代理人及封建軍閥、官僚、地主和買辦所支配；新式的生產事業，完全被他們扼煞了；資產階級民主政治也樹立不起來；受了資本主義教育的人，學會了享受資本主義社會生活的人，具備了資本主義文化水平及學術思想的高級知識份子，在這個社會裏，不是急需的，他們要遭受厄運，幾乎是注定了的。然而過去幾十年的資本主義教育，確有相當的成功，無論從國外留學回來的，或從國內大學畢業的，都是受的完整的資本主義教育，都以資本主義思想武裝了自己的頭腦。在一方面，社會並不是資本主義的；在另一方面，思想卻是完全資本主義的。這種情形，逼着高級知識分子要自找出路。可能的出路，有三條：一，走上無產階級領導的革命道路，但這條路的美麗遠景，不易爲受了資本主義教育的知識分子所看見。二，繼續走資產階級發展產業的道路，但這條路早被封建主義與帝國主義佔據了。三，乾脆加入代表封建主義、帝國主義的官僚買辦集團，實行法西斯主義，進行賣國的勾當。胡適選中了最後的一條路。首先，他就反對無產階級的思想：李大釗先生敍述十月革命的意義，介紹布爾什維克主義時，胡就說要多研究問題，少談主義。接着，他又反對資產階級民主革命的道路，他批評孫中山先生的哲學，說「知難行亦不易」。他既駭怕無產階級革命，又恐資產階級革命不易成功，最後毅然決然走上法西斯主義的道路，法西斯主義在中國，是爲封建主義與帝國主義服務的，代表者是蔣介石、四大家族、國民黨反動派那一小撮。照這一小撮人的說法，祇是屠殺人民，出賣祖國而已。胡適要擁護這一小撮，便在新月雜誌上發表文章，說支配中國的不是封建主義與帝國主義，而是他自己所謂貧、病、靜、愚、懶等五鬼。他既擁護這一小撮了，爲着保存他們的實力，並討好於日帝國主義者起見，他反對抗日。[illegible]怕這一撮不能僭竊人民勝利的果實，[illegible]蔣介石這一小撮始終扶不起來，[illegible]他們辯護說「善未易明，理未易察」；[illegible]主義、帝國主義的代表，法西斯主義的[illegible]

像這樣的胡適，比起他以前迎接資本主義思想的好些先驅人物來，要落後得多。例如張之洞，主張西學爲用，中學爲體，[illegible]通，然卻沒有擁護帝國主義。又如康有爲、梁啓超，[illegible]想，一面擁護舊統治階級，維持封建勢力，[illegible]且他們的奔走呼號，反對瓜分，幾乎等於反帝國主義。又如嚴復，[illegible]的人物；他翻譯的許多書籍，如法意、原富、天演論、羣學肄言、社會通詮、穆勒名學等都是資本主義思想的典型；同時他主張君主立憲，[illegible]義介紹到中國來的時候，頗發生了一些影響。[illegible]民革命成功，毅然決然擁護封建主義、帝國主義、法西斯主義，勇往直前反動到底，不稍遲疑；這樣一來，就全是另外一個胡適了。那些迎接資本主義的先驅人物復活看了這樣的胡適，恐怕也都要「自歎不如」。

對於胡適擁護法西斯主義的賣國行爲，當然痛恨。但對於他最初的迎接資本主義思想，或者表示同情，值得同情。再者今日文教界對於堅持資本主義思想，在法西斯統治下奮鬥的人或者表示敬佩；因爲這種奮鬥，也不是一件容易的事，值得敬佩。不過我們卻不能因此就說具有資本主義思想的人不要思想改造了。資本主義思想在過去受過壓迫是一事；在今日不中用又是一事。過去的社會是半封建半殖民地的社會，[illegible]故資本主義思想，尤其是科學技術，[illegible]民主主義的社會，已經越過了資本主義[illegible]主義，是與新民主主義社會絕不相容的。因此改造思想，使技術與專長能爲新民主主義社會服務，便成了絕對必要。

胡適爬進了反革命的墳墓

王芸生

胡適這個人，是小資產階級知識分子爬上買辦資產階級的一個典型。[illegible]

爲批判胡適而聯繫自己

[illegible]

讀者注意：蔡尚思先生的「胡適反動思想批判」一文刊今天本報第八版（文教版）。

上海製革工業 機製重革 第一聯營所

服從國家經濟領導！

緊密團結集中力量！

會員工廠

精益　勝利　大華昌記　華大　中國　呂金記　開源　國華　廣州　東華　華東　協順興

業務範圍

黃牛鞋底革　水牛鞋底革　輪帶革　裝具革　加脂鞋面革　其他　工業用革

統產統購　改進技術

減輕成本　符合規格

地址：上海西藏中路五七九弄六號　電話：九八六〇八　電報掛號一三四七五

上海 立豐皮革廠

註冊商標

蜂球牌

輕重工業　機用皮帶　皮結　皮仁　皮嚨　各種皮件

★永不脫膠★久不伸長★

業務部：上海塘沽路十四號　電話四四七八四　電報掛號二三四一五

製造廠：上海通北路八三三號

青島辦事處：青島北京路七號　電話二二六六二　電報掛號五七六二

漢口辦事處：漢口中山大道輔仁里八號　電話四三六八　電報掛號五七六二

上海手工製革工業第一聯營所開業公告

逕啓者：本所爲配合政府經濟政策，團結同業，共謀發展業務，交流經驗，改進生產技術起見，由湧利，盛興、銀盛、順康、甌記、銀記，呂維記，樊禧記，劉新記，濮玉記等會員皮坊組織成立，業經上海市人民政府工商局核發登記證在案，茲定於十二月十六日，假局門路，麗園路五七三號，製革小學內，舉行成立紀念，開始業務，專營各種底革、各種裝具革等各種箱包革、鋼鼓革、各色羊革，及其他屬於手工範圍內之各種皮革，並承接加工定貨等，在國營經濟政策領導之下，力求提高品質，減輕成本，統一技術，規格，做到合于標準，全心全意爲繁榮經濟而努力，用特具函奉達，敬希時賜南針，局勝感激！

上海手工製革工業第一聯營所啓　地址：上海南市局門路五里橋路二三七號

上海製革工業機製重革第三聯營所開業公告

謹啓者：本所爲配合政府經濟政策，團結同業，共謀發展業務，交流經驗，改進生產技術起見，由張稣記、史福記、呂財記、新新、大興、協記、興記，南華、慎豐、樊隆記、鞏基等會員工廠組織成立，業經上海市人民政府工商局核發登記證在案，玆以籌備就緒，定於十二月十六日在南市麗園路五七三號製革小學內舉行正式成立紀念，開始業務，專營黃底革、水底革、水綫革、輪帶革、擂根革、油浸革、猪皮革、其他工業用革及屬於重革範圍內之各種皮革等，玆承接加工定貨，在政府經濟政策領導下，力求提高產品，減輕成本，統一技術、規格，做到合於標準，全心全意爲繁榮經濟而努力，用特具函奉達，敬希時賜南針，局勝感紉！

上海製革工業機製重革第三聯營所啓　地址：上海斜土路五百十二號　電話：[illegible]　電報掛號：[illegible]

華東區 上海市 製革工業廠商生產介紹專刊

值得重視的猪皮製革工作

在八年抗日戰爭和三年解放戰爭期間，各地農村遭受日本帝國主義和蔣匪幫的破壞掠奪，耕牛數量大爲減少。爲了發展農業生產，目前政府所採取保護耕牛的政策是正確的。但是製革工業的主要原料牛皮的來源，卻因而更形缺乏；另一方面在國防軍需、工業建設上需要皮革的情況，卻日益殷切。爲了克服這一個暫時性的困難，保證軍需民用皮革的供應，推廣猪皮製革是有其必要的。因此去年十二月中央輕工業部在全國製革會議上發出了利用猪皮製革的號召。

利用猪皮製革不但可以解決目前製革原料缺乏的困難，同時因爲產量豐富，可以爲國家增加大量的財富。在全國人民一致響應毛主席的號召，增加生產、厲行節約的時候，大力推廣猪皮製革，應該是值得重視的工作。因爲據中央農業部統計，去年全國生產猪六千二百二十六萬隻，以百分之八十的屠宰率計算，全國每年可產猪皮五千萬張左右。還是一個多麼巨大的數字。

在實際應用上，猪革和牛革相比，其性能並不稍遜。因爲猪皮是一般生皮原料中，組織最堅牢、厚度最適宜、且富於天然美術性的製革原料。它的抗張力、頂裂力雖不及牛皮，但是耐磨力則遠非牛革所能及。其餘性能，猪革和牛革則並無差別，所以適宜於製造底革、帶子革及各種輕革等，在軍需、工業和民用等方面，都可以應用。

在製造技術方面，除浸灰、軟化等工程，因爲猪皮組織緊密的緣故，需要較長時間及適宜的調節外，其他各項工程與製一般牛皮並沒有很大的區別。至於剝取猪皮的技術，也易於訓練。北京市就曾經訓練了有剝猪皮經驗的工人，膠東區的工人技術尤高。最近一年來，全國各地區均曾試行推廣猪皮製革，從已獲得的成績看來，更可以說明猪皮製革在技術上已毫無問題。

推廣猪皮製革，目前在上海是具備着極其有利的條件的。因爲上海人口集中，每日屠宰猪約三千隻，取材並不困難；同時上海製革工廠的數量和技術，平均水平都相當高。事實上，本市有關機構和製革工廠對於猪皮製革工作也是相當重視的，例如：中央輕工業部上海試驗所曾經在試驗室中試製過猪革，並且根據理論和實踐寫出了很詳盡的報告（該文已在中國輕工業月刊第二卷第五期上發表）；公營益民製革廠也進行過製造；本市機製重革第一聯營所成立後，不但進行試造，並且於最近向主管機關提出了具體的申請猪皮製革意見書；本市機製重革第三聯營所雖然剛於今日正式成立，他們也準備要製造猪革。儘管大家對於猪皮製革是如此重視，但是此項工作在本市尚未大規模的展開，主要的原因是猪皮的供應還有問題。這是因爲一般人民不習慣買不帶皮的猪肉，認爲猪皮是保護猪肉不易於腐壞的，因此影響到猪皮的來源。實際上猪皮只能保護不易腐壞的脂肪，而不能保護極易腐壞的肌肉；同時猪皮因爲毛孔粗大，猪又是生活在極爲污穢的環境中，因而猪皮中成了細菌的巢穴，作爲食品對於人體是有害無益的。如果大力展開宣傳以後，這一問題是可以迎刃而解的。此外還存在着一些其他的問題：猪皮和猪肉價格的差別，猪皮的剝取技術，去皮猪肉的衛生檢驗、運輸和包裝，以及部份市民對於猪革使用的不習慣可能影響到銷路等問題，都只要有關機構加以密切的注意與配合，是不難解決的。希望各有關方面能夠大力予以推動，使本市猪皮製革的工作早日廣泛展開，爲增加國家財富，和大量供應軍、工、民用皮革的需要而努力。（明）

上海的機製紗廠用革工業

·石祥麟·

「紗廠用革」就是指棉紡工業中牽伸羅拉上所被覆的「皮輥革」和用於大牽伸裝置上的「皮圈革」而言。最近因爲皮輥所需舶來白呢的缺乏，所以上海製造「紗廠用革」的工廠，正在試製彈性、厚度和柔軟性適宜的皮革來代替白呢，以供皮輥呢心的需要；此項「呢心革」如能試製成功，而爲「棉紡工業所採用，亦將包括在「紗廠用革」之中。

「紗廠用革」在棉紡工業所需各種機物料中的比重不大，但棉花自併條以迄精紡諸部牽伸工程所需對於棉花纖維的把持與傳動作用，皮革向爲不可或缺的最符合理想的物料。在一九四五年以前，應用「紗廠用革」差不多全部是舶來品。到了抗戰勝利之後，國內棉紡工業漸現蘇復之象，「紗廠用革」在存底枯竭外貨不繼的情況下，在上海始有聯合製革廠、光華製革廠，太平洋製革廠（後改組爲遠東製革廠）和祥興製革廠等開始製造，但是直到解放以後，隨了棉紡工業飛躍的發展，「紗廠用革」工業纔呈現了蓬勃的氣象。上海迄今製造「紗廠用革」的工廠包括了新設、改組和兼營的已有光華、祥興、建信、中中、天一、中和、亞洲等家。在短短五六年的過程中，對於產品的「質」與「量」都有了很大的進步。

目前全國棉紡工業所需的「紗廠用革」，每月約爲四萬方呎，幾乎全部都是由上海各廠製造供應的，基本上已經抵制了舶來品，而爲全國棉紡工業所普遍採用了。

目前上海製造「紗廠用革」工廠所遭遇到的主要困難，就是原料牛皮的缺乏，這是由於反動派統治時期濫宰耕牛的結果。爲了使農村經濟迅速的恢復和發展，爲了使將來原料生皮能有大量的增加，政府所實施的保護耕牛和合理分配原料生皮的政策是絕對正確的。因此，上海的「紗廠用革」製造工業，就應當更好的利用實貴的皮張，努力改進技術來製出品質更爲堅韌耐用的皮革，以配合棉紡工業的進展。

製革工業的今後任務

·馬燮芳·

製革工業爲四大輕工業之一，它的重要性應與紡織、造紙、麵粉等工業並駕齊驅的。但是在過去階段，我國的製革工業是不能和上面所說的三大民生工業相比較的，因爲我們服務的對象還不能面向大衆。例如在都市中銷行很廣的皮鞋，在農村中就很少有人穿着；今後我們從事製革工業的人，必須要有計劃地搞好生產，配合着人民生活水準的提高，爲全國人民都能穿到一雙皮鞋而努力。

製革工業不但是與廣大人民將來生活水準提高後的日常生活密切關係，就是在軍需方面和工業應用方面，也佔有很重要的地位。但是我國的製革工業過去就沒有被重視過。解放前上海市場上充滿了外國貨，一般廠商就非要用外國貨不可；解放後，外貨來源斷絕，一般主張要呈請政府設法向外國購運；解放以來已有二年多的時間，其他如紗廠用革、輪帶等也有類似的情況，就可以說明我們的製革工業是翻身了，不但外貨的進口威脅是全部被消除了，而且我們還有非常光明的前途！去年十二月間中央曾在北京召集全國製革工業會議，已經明確的指出了我們的新方向，就是「軍需第一，工業第二，民用第三」，這是意味着在今天抗美援朝的熱潮中，我們也分擔起了建設我們強大的國防軍的光榮任務。

製革工業目前還存在着原料缺乏的困難，是不可否認的，政府有關當局正在研究這個問題，因爲上海本身不是產皮區域，假定各地區能對上海有合理的調撥，那麼這個困難是會逐漸減少而克服的。同時我們也應該配合去年全國製革工業會議的決議，爲了保證軍需用革，也應該儘量減少黃牛皮的使用，民用方面可多採用其他皮張來代替。例如輪帶革可以用水牛皮，尤其是應該大力推行猪皮製革工作，不但民用方面可以使用猪皮，而且儘可能還要推廣到工業方面去。這樣纔能達到這個目的，需要大家在這方面來努力。

廠商介紹

上海機用皮件第二聯營處

上海機用皮件第二聯營處地址在本市香港路四十號，從上月十六日正式開始營業後，一個月來，業務相當發達。

該處是由十家會員廠組成的；內部分設業務、財務等六課；並設有生產計劃等三個委員會。該處成立後在製造方面，由於技術改進委員會的努力，經常集合各廠技術人員交流經驗，結合各廠的實際情況研究改進生產技術，並逐步改良操作方式的結果，產品質量提高了不少，成本也減低了。爲擴大銷路創造了條件。

該處各廠出品以皮帶、皮結、皮圈、皮仁和打手皮帶爲主，兼製輕重工業各種機用皮件，成品訂有統一規格，並且執行嚴格檢驗制度，不合規格的產品，絕不供應市銷，博得好評。

中和製革廠

中和製革廠事務所在本市天潼路一百八十五號，原來的名稱是寶記皮號，專門經銷紗廠用革，後來自行設廠製造，除出品鳳凰牌紗廠皮外，並製銷其他工業用革，如皮碗、皮等，質地堅韌，經磨耐熱，爲各大機器廠所樂予採用。該廠並繼續研究改進產品的品質，以期更好地爲工業建設服務。

上海立豐皮革廠

上海立豐皮革廠業務部在本市塘沽路十四號，負責人爲劉錫卿，是一家專門製造一切大小輪帶及紡織皮件用品的工廠，出品有蜂球牌各種皮帶、皮結、皮嚨等。該廠的設備相當完善，從進料開皮以至製成成品，完全應用電動機器，所以品質精良，生產量也很高，目前每月可製成各種不同尺寸的輪帶約八萬方呎，倘有其他皮結、皮嚨及紡織皮件用品，銷路很廣，除華東區外，並遠達天津、青島、漢口和長沙等地。

天生化學油廠

天生化學油廠創立已十八年，設總發行所於本市虎丘路三十九號，現由張正東、邵孝芳二君負責主持，是一家專製各種化學油料的工廠。

可溶性油是該廠的出品之一，還是製革原料的一種。可以增加成品的柔軟性，此種可溶性油，過去大都是由國外輸入的，但是目前該廠出品的質量都不遜於外貨，足以供應國內製革的需要。出品計分油浸皮油、皮球皮油、紗廠皮油等多種，歡迎採購。

集中力量・改善經營

本市製革工業兩聯營所今日成立

本市製革工業廠商爲了配合政府經濟政策，共謀業務發展及交流經驗，改進生產技術起見，曾相繼籌組聯營機構，其中機製重革第三聯營所及手工製革工業第一聯營所已籌備竣事，並呈請主管機關核准，同日正式成立，開始營業。

機製重革第三聯營所是由張稣記、史福記、呂財記、新新、大興、協記、興記、南華、慎豐、樊隆記及鞏基等十一家製革廠聯合組成，所址在本市斜土路五百十二號，負責人爲呂炳興及龔志良，經營業務的範圍很廣，包括黃底革、水底革、水綠革、輪帶革、摺根革、油浸革、其他工業用革及軍革範圍內之各種皮革，並承接加工定貨；如原料供應問題獲得解決時，且將製造猪皮革供應市銷。

手工製革工業第一聯營所是由湧利、盛興、銀盛、順康、甌記、銀記、呂維記、樊禧記、劉新記、濮玉記等皮坊組成，所址在本市局門路五里橋路二百卅七號，負責人爲闕盛財，專營各種底革、裝具革、箱包革、鋼鼓革、羊革及其他屬於手工範圍內之各種皮革，同時承接各種加工定貨業務。

兩聯營所成立後，將在國營經濟領導之下，集中力量，改善經營，力求提高品質，減輕成本，改進製造技術和統一出品規格，以更好的產品，供應各方面的需要。

上海 機製紗廠用革工業榮譽出品

專製紡織工業用品

皮唧革　皮輥革

皮質細膩堅韌★拉力柔軟適度

全國公私營紡織廠一致採用

★

山鹿牌：祥興製革廠
事務所：上海南京西路黃河路口十一號四樓一室　電話三八五〇〇　電報掛號二一二八三
廠址：上海梵皇渡路六五三弄五十八號　電話二三九五六

戰鼓牌：申中製革工藝社
營業接洽處：上海塘沽路一六三號　電話四二五八・四五〇九三
廠址：上海法華鎮路三八一號　電話二三四一九

天平牌：天一製革廠
製造廠：上海營口路甲字二號
發行所：徐家匯路四八三號（重慶南路底）　電話（〇二）七一六一六　電報掛號20786

金龍牌：光華製革廠
事務所：上海漢口路一二六號三〇三室　電話一八八六一　電報掛號12800
廠址：長壽路一一三五弄七三號

雞球牌：亞洲製革廠
事務所：上海漢口路四四一號三〇三室　電話九四〇〇〇・九七五〇九
廠址：上海南市蒙自路二三八號　電報掛號一三七五九

光明牌：建信昌記製革廠
事務所：上海乍浦路八七號　電報掛號11126　電話四六一九一・四七三八五
廠址：南市局門路五里橋路二一九號

上海機用皮件第一聯營處

◀聯營宗旨▶

集中力量　計劃生產　改進製造　精製產品

劃一規格　提高成品　減低成本　統產統銷

◀經營業務▶

・輕重工業・皮帶・皮結・皮仁・皮圈・皮板・皮碗・各種皮件・

地址：上海延安東路十九號一樓

電話：八八〇一九・八八五一二

電報掛號：一四三六九

上海製革工業

機製輕革　機製重革

第一聯營所★第二聯營所

會員廠

大元，新中華，海華，久隆，六合，革新，祥豐，大同，大中，東新，

三友，震旦，大中華，協源昌，久新，恆新，

專製各種輕重皮革

聯合辦事處：上海北海路三十五號

電話：九九六七三

電報掛號：一三九六八・一三九四九

華東工業部

益民工業公司製革一二廠出品

舵手牌：特種工業用革　機器輪帶革　紡織機用革　軍需用革　加脂鞋面革　箱革　水鉻底革　水牛底革　黃牛底革

燈塔牌：水牛底革　黃牛底革

雙輪牌：工業皮件　皮件等一切　皮帽・墊襯・　皮板・皮碗・　皮唧・皮嚨・　生皮結　各式皮仁　各種雙層輪帶　各種單雙層輪帶

營業所：九江路80號　電話：一六七三四・一六八一四

第一廠：平涼路2535號　電話：50363・52189　第二廠：康定路1097號　電話：22113・23674

商標註冊

鳳凰牌

工業器材用革　經磨耐熱油皮

紗廠工業用革　皮輥・皮唧皮

中和製革廠

製造廠：上海中山南路六〇四號電報掛號一一〇一號

事務所：上海天潼路一八五號　電話四四二八〇號

天生化學油廠

本廠專門製造各種化學油脂製革原料

天生牌　榮譽出品

總管理處：上海虎丘路三九號　電話：一二六〇五　電報掛號：一四七四四

廠址：涼州路六一三號　電話：五一七四一

美英帝國主義間的矛盾

「帝國主義陣營各國這樣長期緊張的瘋狂備戰，就使得它們的整個經濟陷於比以前更深刻的不平衡和更尖銳的混亂狀態，其結果必然促使整個資本主義世界經濟走向更大更深的經濟危機。」「帝國主義陣營這種長期緊張的備戰措施不可避免地會更加擴大並深化它內部的矛盾和困難。」（一九五一年十月二十三日周總理在政協全國委員會第三次會議上的報告）

胡華

美英矛盾尖銳化

早在一九一七年，列寧就天才地指出了帝國主義是資本主義的最高階段，是腐朽的資本主義。由於資本主義發展的不平衡性，特別是由於戰後世界資本主義總危機的繼續惡化，帝國主義陣營內部的矛盾正在以前所未有的廣度和深度發展着；不得人心的擴軍備戰政策，更加深了這一矛盾，嚴重地威脅着整個資本主義制度。

帝國主義陣營內部的矛盾，主要表現於三個方面：（一）資本家與國內勞動人民之間的矛盾；（二）資本主義國家之間的矛盾和（三）資本主義國家與殖民地之間的矛盾。本文只就（二）資本主義國家之間的矛盾加以說明。資本主義國家之間的矛盾，主要是由於爭奪原料來源、市場和投資範圍以及世界霸權而造成的。這些矛盾雖然涉及帝國主義陣營的每一個國家，但美英的矛盾是基本的和主要的矛盾。

第二次世界大戰之後，美國奪取了英國的世界霸權，成爲資本主義世界的盟主。這對於稱霸世界兩百餘年的英帝國主義者，是一場可怕的惡夢。在大戰期間，所有資本主義國家都日趨貧窮，唯有美國不但沒有受到戰爭的破壞，反而積累了巨額的利潤，提高了生產，使美國的生產力超過資本主義世界其他部份的總和。

根據美國前國務卿赫爾的回憶錄記載，美國早在一九四〇年就已開始替英帝國辦理「後事」了。當時美國大資本家的代表弗吉爾·喬登（Virgil Jordan）向美國投資銀行演說時說：「不論戰爭的結果如何，美國已經在世界事務上以及國內各方面進行帝國主義事業。即使由於我們的援助使英國在這次鬥爭中倖免戰敗，它也將因此貧窮以及威信受到如此的折損，以致不可能恢復或維持它在世界事務中久已擁有的統治地位。英國最多成爲新盎格魯撒克遜帝國主義中的小夥伴，在這個帝國主義中，美國的經濟資源以及陸海空軍的力量，將是重心……。王權轉交給美國了。」

在第二次世界大戰前後，美英之間關係的轉變是極其尖銳的：以紡織品爲例，戰前英國的出口佔世界總數百分之二十八，而美國僅爲百分之四，到了一九四七年，美國紡織品的出口佔世界總數百分之四十，而英國所佔減低爲百分之二十四。

在世界航運方面，戰前英國商業航運的噸位達一千八百萬噸，美國則爲一千五百萬噸。到一九四七年，美國的噸位提高爲三千二百四十萬噸，而英國爲一千七百八十萬噸。

英國在資本主義世界的霸權已經移交給美國了，但問題在於英國對於擔任帝國主義陣營的「小夥伴」這一角色，並不甘心。而更重要的是英國仍然是一個殖民地最多的國家，廣大的殖民地保證了英國有比較穩定的商品市場，投資地域和原料來源。美國在戰後世界裏的擴張行動，處處遭遇到英國的妨礙，這是美英矛盾成爲帝國主義陣營主要矛盾的原因。

但英帝國主義者心中比誰都清楚：離開了美國，英國也將無法自保，這就構成了美英之間「對立」與「合夥」的雙重關係。只是近來由於和平民主陣營力量日益強大，和帝國主義陣營瘋狂地從事擴軍備戰活動的結果，使美英帝國主義陣營內「對立」的一面更加露骨和尖銳而已。

爭奪原料與市場的鬥爭

美英矛盾的表現有好幾方面，首先是對原料與市場的爭奪。

美國獨占資本家控制世界原料的企圖，已經激起了美英之間對原料來源的劇烈鬥爭。從去年七月開始，美國以無可匹敵的高價，把各地的戰略物資搶購一空，致使英國陷於極端困難之中；與此同時，華盛頓又迫使英國停止對蘇聯、中國及東歐人民民主國家的貿易，這樣使英國在原料的供應上，更加依賴美國。

華爾街的喉舌「商務週報」赤裸裸地說：「原料的短缺可以在一九五一年內致英國的死命而不費吹灰之力。」如所週知，美國是英聯邦各國家生產原料的主要買主，英國原想利用美國的不斷收購和原料上漲的情況，來增加自己瀕於枯竭的美元儲備，但美國的手段更加毒辣，它立即使用壓力，強迫壓低它所收購的英聯邦各國的原料價格，特別是對於錫、橡膠和羊毛（這是英國賺取美元的主要物資），美國竟不斷地「警告」外國的生產者加緊生產，並必須降低價格，否則就會喪失美國的市場」，這就直接打擊了英國。今年七月間，美國規定錫的價格爲每磅美元一元二角二分，而此前的價格是二元左右；在橡膠方面的價格是每磅四角五分半，而在幾個月以前是每磅八角五分；此外，美國對英聯邦各國出口的羊毛，已採取了停購殺價的政策，以致倫敦市場羊毛的價格比今年二月下跌了百分之六十五。美國政府對於自己這種做法十分得意，華盛頓的一位高級官員說：「想用一把鑰匙打開美國金庫的任何外國，都會發現這把鎖已經換了。」

英國雖然被迫在美國一手包辦的片面對日「和約」上簽了字，但這並不能掩飾美英在日本問題上的矛盾。日本工業在美國的扶植下，給予英國的商品市場日益嚴重的威脅：「和約」一經簽定，倫敦「星期快報」就驚慌地說：「好過的日子已經完了。」在議會裏，議員們也都紛紛議論「和約」帶給英國的惡劣情勢。工黨議員黑爾表示：「從和約中我們得到警告，我們不久就得面對日本的競爭。」另一位工黨議員史特洛斯說，在他的選區內（指英國陶器製造業中心的斯托克Stoke-on-Trent），一般選民所懼怕的不公平競爭，就是「美國資本與近八千萬人廉價勞動力的結合」，這是可以被利用來做「對美國的各盟國一個經濟上的威脅的」。

英國勞動人民，特別是蘭開夏區的紡織工人，都還能回憶起在第一次世界大戰以後，以廉價勞動爲基礎的日本紡織品的競爭，曾使英國整個紡織工業臨於破產的邊緣。讓我們再引用黑爾的話：「蘭開夏的人們當然還記得戰前那些不愉快的日子，那時人們一羣羣地站在街頭，只能夠買廉價的日本襯衣，而他們自己的雙手，却有能力製造比較日本貨精美的襯衣。」今天這「不愉快的日子」又來到英國了。

爭奪世界霸權的鬥爭

美國在戰後世界所一貫執行的擴軍備戰政策，是以英國爲主要幫兇的。這種建築在反人民的醜惡基礎上的團結，掩蓋不了美英之間深刻的矛盾，帝國主義的每一個備戰行動，都引起了美英之間爲爭奪軍事領導權而產生的利害衝突。

不管是「社會主義者」的工黨政府或者露骨反動的保守黨政府，對於美國這種「出賣朋友」的做法，都是滿腹怨憤。英帝國各聯邦經濟會議的召集，可以說是對美國壓力的一種對抗和掙扎，這說明了英美雖然在反民主的事業上結成合夥關係，但這種合夥完全是同床異夢，各有陰謀。

今年年初，美英高級軍事領袖在馬爾他島舉行會議，出席會議的是英國地中海區陸海空軍司令羅伯遜陸軍上將和美國地中海海軍總司令卡奈將軍。在這個會議上，美英爲了競爭地中海制海權的問題，發生了嚴重的爭吵。英國認爲既然北大西洋艦隊由美國海軍上將任指揮，英國政府就有權要求任命一個英國海軍上將來指揮地中海的聯合艦隊作爲補償，但美國却激起了英帝國主義者的憤怒，美國堅決主張地中海的指揮權應保留在他們的候選人——卡奈將軍的手裏。當然，這裏所牽涉的不只是英國的「威信」，而是對地中海及其主要軍事基地，戰略交通和油田的控制權問題。

美國組織歐洲侵略軍的罪惡行動，最近在羅馬會議上遭遇到可恥的失敗。所謂組織「歐洲軍」（主要以西德軍爲骨幹）的計劃，便已夭折了。「歐洲軍」的失敗一方面固然是由於西歐各國人民的反對以及各國經濟危機嚴重，無力繼續負擔龐大的軍事開支；另一方面美英爭取領導權的矛盾無法調和，也是促使「歐洲軍」流產的主要因素之一。按照普利文計劃的建議，「歐洲軍」將以西德以及其他西歐國家的軍隊組成，而由美國的將軍來指揮，換句話說，這支「歐洲軍」是以西歐國家（特別是西德）供給砲灰，而由美國「統制」。英國外相艾登已宣佈英國「不提供部隊給這個「歐洲軍」」，邱吉爾在一九五〇年八月在斯特拉斯堡，曾猛烈抨擊這個計劃，他在那裏組織一支歐洲軍的倡議者，但這位老牌帝國主義者的本意，除了表示他在反共反人民的事業上與美國完全一致之外，還有一個不便明言的目的，就是想由英國來「統率」這支「歐洲軍」，以對抗美國日益增加的壓力。但美國完全不能體會邱吉爾的一番苦心，却要一手「控制」「歐洲軍」，英國方面則滿腹怨憤，這就使組織「歐洲軍」的工作困難重重，終致流產。

如何正確估計帝國主義的矛盾

在爭奪原料市場和爭奪資本主義世界的軍事領導權問題上，帝國主義陣營內部，首先是美英帝國主義之間的矛盾是在不斷地深刻化和尖銳化，美英在反共反人民的目標上雖然是完全一致的，但在爭奪原料市場和世界霸權上，却又是矛盾叢生。這就構成了美國政策的「兩重性」。關於此點，哈佛大學經濟系教授哈里斯在他於一九四九年七月五日致紐約時報的投書中，說得十分透徹：美國「企圖使西歐強健到足以不爲共產主義的威脅所傷害，但是又要使它貧血到不足以很成功地與美國的出口競爭。」要使這兩方面都能兼顧是不可能的，這也就是美帝國主義的最大悲哀。

帝國主義陣營內部的矛盾正在加深和擴大，這個永遠無法消解的矛盾，終將把整個資本主義制度導向崩潰的道路。對於帝國主義陣營內部的矛盾，我們應該採取什麼樣的態度？是不是說我們從此就可以放棄鬥爭，高枕無憂了呢？——回答當然是否定的。

今天整個世界的基本形勢是兩大陣營的對立，和平力量與戰爭力量的搏鬥。帝國主義陣營內部固然有矛盾，但這個矛盾在反民主的共同目標上暫時還居於次要地位，所以帝國主義國家之間今天有矛盾，但還不會立即爆發戰爭（像第二次世界大戰那樣）。……如果我們要在政治上不犯錯誤，就應該正確地估計帝國主義陣營內部的矛盾，肯定這一矛盾的擴大和加深，必將使整個資本主義世界走向毀滅；同時，在短時間內還看不出有任何改變世界形勢的基本特點（兩大陣營的對立）的跡象。因此，我們就不能對帝國主義陣營內部的矛盾寄予任何幻想，必須加倍地提高警惕，繼續加強抗美援朝運動，強迫帝國主義者放棄戰爭政策，接受和平！

帝國主義陣營內部矛盾重重，百病叢生，它們製造戰爭，想從戰爭中找出路；而和平民主陣營團結無間，正在努力於建設美滿幸福的新社會。消滅戰爭的社會主義制度的優越性使我們更堅定了信心——這是全世界愛好和平人民的共同信心：和平一定戰勝戰爭！

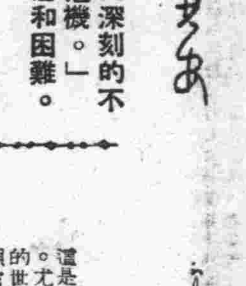

德國和平統一運動的發展

★彭克★

二次大戰以後，德國問題，始終是國際局勢中的重要問題。美英法帝國主義集團，戰後破壞了一切有關德國的非軍國主義化、民主化的協議，並且背道而馳，從事於復活德國軍國主義的工作，積極進行武裝西德。這是使國際局勢緊張特別是使帝國主義集團與蘇聯的關係惡化的主要原因之一。尤其朝鮮戰爭發生後，美英法武裝西德的陰謀加緊進行，以準備發動新的世界大戰。但是，形勢的發展並不遵循帝國主義者所設想的路綫，而是按照它自己的規律前進，這個規律與反動的帝國主義者所設想的規律正好相反。

德國統一運動的新發展

德意志民主共和國的成立是歐洲局勢的轉折點，從此時起，帝國主義對於德國的一切陰謀計畫無不遭受失敗，直到最近聯合國第六屆大會開幕，美英法集團竟把德國問題向大會提出，打算藉助於表決機器，阻撓德國的統一，這證明帝國主義對德國局勢的發展已經感到恐慌而無能爲力了。美英法集團利用機械多數，強使聯合國大會討論美英法三國提案，就是所謂組織國際委員會在聯合國監督下到東西德調查是否有舉行全德自由選舉的條件的提案。

這個舉行全德選舉的問題是怎樣發生的呢？事情的經過大體如下：自從今年三月開始舉行的蘇美英法四國外長助理會議到六月廿一日宣告破裂之後，今年七月帝國主義集團餘國片面宣布「結束對德戰爭狀態」，就是說破壞了戰時盟國關於德國問題的一切協議，悍然進行重新武裝西德的陰謀計畫。到今年九月十二日，只在美國及其僕從簽訂非法的單獨對日和約以後的第四天，美英法三國外長會議又在華盛頓舉行。這個會議的主要目的，就是要在「結束對德戰爭狀態」之後，進一步與西德締結「和平協定」，以代替現在的佔領法規，達到重新武裝西德的目的，使西德傀儡政府得以「獨立」、「平等」的資格參加大西洋侵略集團。在這個會議中，美英法三國在西德軍國主義化及把西德列入北大西洋公約的三個條件上得到了協議，……

就在西德內部準備工作已進入決定性階段，美英法三國外長會議在華盛頓議決的時候，德意志民主共和國總理格羅提渥於九月十五日發表聲明，指出帝國主義戰爭的新危險，向波恩聯邦議會發出呼籲，舉行全德會議，討論：一、關於舉行全德自由選舉以成立德國國民議會的問題；二、關於加速締結對德和約的問題。德意志民主共和國人民議會並於九月十五日致函西德「議會」，提出舉行全德會議的建議。

這樣，德國普選的問題就提到時事的議程上來了。舉行普遍、直接、祕密的選舉，本來是西德傀儡總理阿登納過去用以拒絕民主德國成立全德議會的建議的藉口，這次由民主德國提出，正是對阿登納和他的帝國主義主子的一個嚴重考驗。民主德國的正義建議，不但爲渴望統一的全德人民所熱烈擁護，並且得到蘇聯駐德管制委員會的支持。這個建議更使西德統治集團內部陷於混亂和分裂，阿登納「政府」驚惶失措，舉棋不定。西德「議會」主席艾勒斯也表示民主德國的建議「當然是值得考慮的」。西德社會民主黨宣稱，該黨認爲舉行全德普選是「迫切需要的」。

西德「議會」對全德普選問題所表示的態度，證明統一德國是最大多數德國人民的要求，美英法帝國主義及其傀儡阿登納害怕德國人民的反對，不敢公然拒絕人民議會的建議，而採取了拖延、閃避的無恥手段。西德「議會」根據阿登納的謬論提出舉行全德自由選舉的先決條件，「十四點條件」，並特別要求實行所謂「國際監督」，作爲舉行全德選舉的先決條件，其本質企圖就是要讓西方佔領者來干涉和阻撓全德會議無限期地延擱下去，而便於實現使西德參加大西洋侵略集團的陰謀。人民議會爲使全德會議得以召開，於十月十日再度致電西德「議會」，對所謂「十四點條件」表示大多數可以接受，甚至所謂「國際監督」問題也可在全德會議上討論，但是人民議會要求西德「議會」對是否同意召開全德會議舉行全德自由選舉的問題作出明確的答覆。德意志民主共和國總統皮克並於十一月二日寫信給西德「總統」休斯，建議和他舉行一次聯席會議，商量關於召開全德會議，以便討論和平統一德國與加速締結對德和約的問題，皮克總統表示同意在德國各地舉行自由選舉的調查，但是這種調查應通過在蘇美英法四國管制下的德國東部和西部代表組成的委員會，由德國人自己來進行。休斯對皮克總統的建議竟悍然拒絕，並拒不答覆皮克總統十一月廿二日的第二次建議。

至此，阿登納傀儡政府和西方佔領者完全陷於手足無措的境地，在全德人民熱烈要求統一的壓力下，感到無限的恐慌。可是他們絕不甘心放棄他們既定陰謀，所以在這個期間又加緊進行其幕後談判，企圖挽救危機。

帝國主義的失敗

首先，美英法三國外長艾奇遜、艾登、舒曼與阿登納以同等地位參加的第一次「四國會議」於十一月廿二日成立「一般協議」，發表了一個宣言，說「四國會議」的內容至今保持祕密，「一般協議」以後各該政府有關的最後批准。「在一般協議中的某些未解決各點，在約製訂前，」……「一般協議」將在年底以前產生五項基本合約下各點：一、德國邊疆的最後決定，須俟全德和約最後的締結；二、「四國宣言」中並聲明以「三強……

乞靈於表決機器

在這樣的情況之下，美英法集團阻撓德國統一、使西德參加侵略集團的計畫，遭遇嚴重的挫折；而德國人民要求統一的運動又風起雲湧，不能不引起帝國主義的深刻憂慮。他們無可奈何，於是乞靈於聯合國大會，打算利用機械多數，提出組織國際委員會在聯合國監督下到東西德調查是否有舉行全德自由選舉的條件的提案。但是，美英法強使聯大討論德國問題，是違反聯合國憲章的，蘇聯代表馬立克發表長篇演說，揭露三國對德政策與三國提案，指明一切有關德國的協定和協議都規定，德國問題必須由負佔領德國責任的四國來解決，而且只能按照聯合國憲章第一百零七條所規定的程序來考慮，不能以其他程序來討論這個問題。

德意志民主共和國政府雖然認爲聯合國大會無權討論德國問題，但爲說明它對這個問題的觀點，已接受聯合國大會的邀請，派遣代表團到巴黎出席會議。

這是德意志民主共和國的國際威望的增長，是對德國人民置於國際委員會管轄之下的蔑視德國人民意志和國際協議的陰謀的一個打擊。

儘管美英法集團也許可能以其機械多數通過適合於他們的意圖的決議，但是他們非法地把德國問題提到聯合國大會去討論，就是再一次在德國人民以及世界人民面前暴露，他們是德國統一的阻撓者，同時也表示，他們已經破壞了一切國際協議。因此，他們的陰謀必歸於失敗，他們究竟還不敢漠視德國廣大人民的要求，在德國人民的鬥爭下，在蘇聯以至全世界人民的支持下，德國的和平統一是一定可能達到的，帝國主義的新戰爭計畫終必失敗。

英國無法打勝的戰爭

——談馬來亞當前形勢

英·A·克利格作　左人譯

邱吉爾的殖民部長索特爾頓將首次正式訪問馬來亞（譯者按：索特爾頓已於十一月廿六日飛往新加坡）。也像格里麥斯（前任工黨殖民部長）一樣，他是去視察那永遠也無法打勝的戰爭的。

甚至最近才發表的關於一九五〇年馬來亞聯邦的官方報告也說，英國在馬來亞的失敗已經使人不能不接受「速戰速決已成爲不可能的事實」。

從此，大吹大擂的布里格斯計畫已經垮了。柔佛邦（按在馬來半島極南端，新加坡的北面）是這個計畫中關鍵所在的重要地區。計畫的目的是要想肅清該區的一切游擊隊，並拘禁所有同情游擊隊的輕微嫌疑份子。然而，一年多以來，戰鬥比起這戰爭的任何其他時期更激烈了。

除了軍事行動而外，布里格斯計畫的主要用意是要根除馬來亞農民。它打算整個摧毀一切被認爲有協助馬來亞解放軍的城市，並拘禁這些城市的人民。在九個月中，十八個城市和村落已被夷爲平地，一萬多名男女老少的居民被關進了集中營，還有更多的人被迫離開家庭，送到了警察控制下的所謂「居住區」。

但當游擊隊襲擊「邁威」（譯音）集中營，以圖釋放在那兒被拘禁的老百姓的時候，警察不見了，三十多個老百姓參加了游擊隊。

另一個「居住區」當又被在作戰中的英軍砲轟，兩名居民被打死，許多人受了傷。

這就使布里格斯將軍的一切都完蛋了。保守黨政府的上台三板斧，首先是任命了洛克哈特將軍去繼任布里格斯，並授洛克哈特以更大的權力去調動目前正在對馬來亞人民作戰的數萬武裝軍警。

然而，對於洛克哈特將軍，這不是好玩的事情，這個任命是在官方一片黯淡的氣氛中決定的。因爲與馬來亞有關係的任何一個官方人士，現在已經沒有一個人敢希望能夠打敗馬來亞人了。在一九四八年六月開始作戰的英方當局，益發覺他們正陷入在他們之前的征服馬來亞的日本人所處的同樣地位。

這個國家不能夠以與人民作對的方式來保有的。汽油彈焚燒不了潮濕的叢林。以犧牲英國納稅人利益而維持的林肯轟炸機大隊（由英國人和澳洲人組成）漫無目標地向着他們下面的一片青葱的土地投彈。他們的行動就好像砲兵發射出一些毫無效果而空耗彈藥的排砲一般。甚至他們所投下的每一百噸炸彈是不是會炸傷一個馬來亞人，這都是值得懷疑的。

去年在馬來亞，從事地面戰鬥的達十萬名軍警。整個在馬來亞作戰的皇家空軍和海軍宣稱它們殺死傷游擊隊的數目僅僅是一千一百三十人，其中打死的是六百三十九人。在今年，軍警的數目已經大大地增加了——而它們的成就却是更小。在一九五〇年期間，馬來亞聯邦每殺一名游擊隊要花費二萬五千英鎊。但這僅僅包括警察力量和一部份馬來軍隊的開支而已。所有作戰的費用——包括警察、陸軍、海軍、空軍及英國武裝力量的薪水——都要英國納稅人來負担的。

這筆費用算起來是大約每殺一名游擊隊要用七萬英鎊。在一九五一年，這數目高得多。無怪乎倫敦認爲一片黯淡！在一九五〇年期間，游擊隊打死打傷英軍和輔助部隊一千九百三十人。

但這還不是全部的犧牲。根據官方記載，在一九五〇年期間，馬來亞每十個出生的孩子中就有一人在第一年中夭折。在一九五〇年中，城市裏的貧民區人口增加，擁擠不堪。一般兩三間屋子的住宅「常由許多人家分住。」特別醫藥顧問摩爾德博士對英國當局說：這種過份擁擠「必須看作爲在馬來亞產生高度肺病率的最有力的主要因素。」

然而，新的住宅沒有添修一間。政府寧願建築警察站和營房，建築軍事機場和公路。學校教師數目沒有增加，但武裝警察却幾達六千人。

因此，馬來亞戰爭的傷亡不能單從在戰場上被殺死的人來衡量。它們還應該從貧民窟中孩子的死亡來衡量，因爲當局寧願選擇戰爭與炸彈，而不去追求和平與住宅。

在英國軍隊在叢林中進行徒勞無功的戰爭時，美國企業家們在後面更乘機深入了馬來亞。他們差不多買了全部前日本人的錫礦。他們現在正忙於把馬來亞的鐵礦運到日本去。

在美國經合署的下面，美國工程師已把馬來亞聯邦首都吉隆坡的水的供應控制到手裏。美國駐馬來亞總領事已經獲得閣員的地位，他是馬來亞的第一號紅人。美國大商人現在已控制着錫與橡膠的價格，他們的野心是要佔有這塊土地上的資源。一個美國的錫的調查團已經抵達那裏。

在這馬來亞之戰的第四個年度中，英國傷亡將較前更可怕。

整個馬來亞已經在反抗英國的統治，而美國人就在後面煽動。戰爭進行得越長，則戰爭將變得越殘酷。

出路是很簡單的；只要英國人民用足夠的力量來要求，就可以得到。那就是：結束戰爭、撤退軍隊，同意馬來亞解放軍領袖們關於他們國家的前途應該怎樣的意見。（原載十二月十二日倫敦「工人日報」）

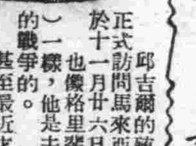

國際問題

每逢星期日出版　第五八期

阿爾及利亞保衛自由戰綫

阿爾及利亞共產黨中央政治局　A.阿拉舍作　梅汜譯

本年八月五日，在阿爾及利亞舉行了「阿爾及利亞保衛自由戰綫」成立大會。與會者近一千人，他們代表各地區，各政黨及各反殖民團體。從法國殖民報紙對這大會所發出的仇視和忿怒，便可知道這大會的重要性了。「阿爾及利亞呼聲」報狂吠地說：「極端唯心主義的回教政黨與極端唯物的共產黨的聯合是不可想像的」。「卡來福週報」則怒責共產黨「與民族的及保守的政黨結合」。「每日快報」、「星期六晚報」等……都罵叫阿爾及利亞統一戰綫對「法國統治」所意味的「深重的危機」。顯然的，這些報紙的如此狂罵是因爲統一戰綫對他們是一個嚴重的打擊。並且，從一八三〇年被征服以來，這是阿爾及利亞規模最大，最富有代表性的一個組織。

統一戰綫的發展

大家知道殖民政權代表了什麼。尤其是在阿爾及利亞，統治的最佳恩典就在此刻，便有四百個愛國者被關在牢獄裏。迫害，飢餓，和困苦是一百二十年來阿爾及利亞人民的經歷。全國各地都建立了警察的恐怖統治。每一區的選舉都是弊情叢生。在這樣的情形下，不可避免地，阿爾及利亞民族運動壯大起來了。各階層都要求緊密的團結，每個愛國者都感到團結是求得解放的先決條件。

從一九四六年七月廿一日以來，阿爾及利亞共產黨中央委員會便發出號召，號召所有反帝力量組織一個民主的民族統一戰綫，以獲取國家的解放。這號召獲得廣大人民的響應。各村落和市鎮，各種地方性的委員會組織了起來。在多次罷工，反迫害的示威運動裏，戰鬥的共產黨員，民族主義者，進步民主人士的行列，不分黨派地集在一起：……一九四九年四月以來，阿爾及利亞各大政黨代表一起在巴黎參加第一屆和平理事會。一九五〇年九月，阿爾及利亞所有反殖民報紙的代表組織了一個保衛言論自由委員會。數星期以後，二十個阿爾及利亞的政黨，團體一起去華沙參加了和理會。在那裏，他們發表了一項重要的共同宣言。

可是在這階段，統一運動還多少的限於個別地區。民族主義黨領袖原則上反對與共產黨合作。本年六月十七日大選前夕，羣衆對統一的要求更高漲了。阿恩塔雅、瑪瑪爾等城的數百個農場工人，以及其他各職業工人（尤其是建築工人）發出呼籲，並派遣代表要求三大政黨聯合起來，共同提出候選人名單，這三大政黨爲：「爭取民主自由勝利黨」（MTLD），「阿爾及利亞共產黨」（PCA）和「阿爾及利亞民主同盟」（UDMA）。

可惜，上述三大政黨沒有能取得一致，結果，各自單獨參加了競選。這使得法國政府，阿爾及利亞總督（前警察部長）來翁納更易於操縱選舉，驅逐二級選民（包括阿剌伯，巴貝爾民族）的進步代表，而使得十五個唯唯是從者取得了席位。

大選結果激起各界人民的憤怒，一個新的聯盟運動即刻爆發了。

同時，從來力主聯盟，站在爭取獨立和平前衛，爲工農謀取福利的阿共加強了地位。在許多城市裏，阿共獲得很多選票，在某一級選舉裏，阿共候選人獲得百分之二十二的選票，超過其他任何政黨。五分之一有歐洲血統的阿爾及利亞人擁護阿共爭取獨立的正確政策。這更增強了阿共的代表性。

六月十七日可恥的選舉燃起了鬥爭的烽火。七月初爲來瑪會員（宗教界進步分子團體）號召三大政黨代表舉行籌備會，建立阿爾及利亞保衛自由統一戰綫的基礎。七月五日簽訂了第一個協議草案。

統一戰綫的主要綱領

協議草案的四個簽訂者即刻向所有贊助聯盟運動的阿爾及利亞人民發出號召。

阿爾及利亞保衛自由戰綫即刻訂出其綱領，它將爭取：

1. 否定本年六•一七非法選舉，因爲此次選舉中產生的代表，並非由阿爾及利亞人民選出，他們無權代表阿爾及利亞人民說話。
2. 保衛二級選民之選舉自由。
3. 保障各種基本自由：信仰自由，言論自由，新聞，集會自由。
4. 停止干預回教徒事項的措施。

可以看出，這統一戰綫僅有這四項綱領。很明顯的，阿爾及利亞統一戰綫還不是阿共所希望的一個「爭取自由、和平、土地、麵包的民主戰綫」，可是，這已算是走前了一大步，廣大人民將繼續把它擴大，加強。

正如最近阿共書記拉里·布哈里（Larbi Bouhali）所寫的：「這統一戰綫的成立，標誌着我國人民的一大勝利。同時，也給殖民國家壓迫者當頭一棒。」它顯示了阿爾及利亞統一戰綫代表了人民的共同要求。一個真正的「工農階級及民族資產階級的結合」，它掀起了無法形容的愛國熱潮。這戰綫最初幾次在阿爾及利亞舉行的會，民衆都很多。

在重要市鎮，已組織了三十個委員會。七月裏，波納法院判決了一一五個愛國者，其刑期總共是三六三年，罰金一三、〇〇〇、〇〇〇法郎。八月，統一戰綫提出要求釋放，結果，很多被拘者獲得釋放，其餘的徒刑總共減至一四五年，罰金則爲五五〇、〇〇〇法郎。這是統一戰綫獲得的初步的具體成績。

帝國主義陰謀失敗

這統一戰綫的建立——應該指出，我們已被迫參加大西洋公約——削弱了法、美在北非的地位。它改變了諸種力量之間的關係。這關係改變的本身便是對和平的新貢獻。尤其是帝國主義，幾年來施盡伎倆分散北非的民族運動。操縱他們的手段，在突尼斯，摩洛哥獲得某些勝利；但是，在阿爾及利亞，他們完全失敗。休凡立之流企圖籠絡民族主義黨領袖的親善呼籲，變成一紙廢文，得不到任何反應。由廣大人民推動組成的阿爾及利亞統一戰綫，還獲得了摩洛哥，突尼斯的熱烈擁護。爲了更好地了解此中原因，我們可以把統一戰綫及最近在摩洛哥締結的所謂「坦吉爾公約」比較一下。

阿爾及利亞統一戰綫及坦吉爾公約

1. 阿爾及利亞統一戰綫團結阿爾及利亞所有的政黨，團體，反殖民人士，包括共產黨在內。而坦吉爾公約沒有摩洛哥共產黨參加，還反對摩共。
2. 統一戰綫的組織有其一定，具體可行的行動綱領，並可以提高到更大的全國性的問題上去。而坦吉爾公約的目標根本不明確。爲了實行其綱領，統一戰綫把基礎建築在廣大人民的一致行動上。而坦吉爾公約顯然無前途可言。支持坦吉爾公約的阿剌伯聯盟，最近決定指定某些阿剌伯國家與法國談判以求得摩洛哥問題的解決。如果失敗，該公告說，將把這問題提到聯合國。難道這還不出嗎？所謂與現在的法國政府談判，結果還不是把摩洛哥變成保護國，像突尼斯一樣？聯合國？美國的表決機器該早已使我們清醒過來了。在現在的情形下，它是不會幫助一人民的。
3. 統一戰綫的基礎是建立在民主選舉產生的人民委員會上的，而坦吉爾公約只限於一小撮政黨的領袖。因此，阿爾及利亞統一戰綫有把握獲得一定的發展，而坦吉爾公約在組織了僅幾個月便已奄奄待斃了。

阿爾及利亞統一戰綫展望

遭到慘敗的帝國主義者是不甘心於統一戰綫的發展的。各種離間和恐嚇的手段都接踵而來。最近具有光榮鬥爭傳統的阿雷斯山區，便處在被包圍狀態。和平的阿剌伯農民被毆打，受到醜惡的迫害，也就在阿雷斯山區，剛剛進行了幾年來規模最大的軍事演習，參加演習者有四萬砲兵和摩托化部隊，輜重兵隊，四百多工兵等……演習目的，據官方公報說，是使各部隊熟習大規模的現代化戰爭，在最惡劣的氣候下，潛入敵人後方，組織第五縱隊等。一切表明這是針對阿爾及利亞人民的戰爭準備。阿爾及利亞的各族人民已發現：在另一次帝國主義戰爭中，把阿爾及利亞作爲兵庫的企圖已難以實現！因爲帝國主義者是無法實現其夢想的，已經多次獲得勝利的阿爾及利亞人民，終有一天將徹底擊敗帝國主義者，獲得眞正的獨立與自由！（原載法國「新民主月刊」十月號）

倒掛着的美國國旗！

這是登載在本年十月二十二日英國「新聞紀事報」和「每日快報」上的一張照片，我們可以看得見被倒掛着的美國星條旗。這是英國一個人民團體「歡迎」美國的「北大西洋軍」總司令艾森豪威爾將軍時的情景。艾森豪威爾將軍在十月二十一日到倫敦，和邱吉爾首相晤談之後，接受了一個英國人民團體的邀請，參加一個歡迎會，地點是在倫敦郊外一座別墅。當這位將軍到達這座別墅時，大驚失色，指着大鐘樓上爲歡迎他而懸掛的星條旗說：「天哪！我的旗子給倒掛了！」鐘樓後，幅旗子的位置被糾正過來。這件事情充分說明了英國人民強烈的反美情緒，美國在全世界人民前是日益孤立了。

國際鱗爪

杜魯門的和平吃驚病

美國「指南針日報」專欄作家史東本月一日以「什麼東西嚇壞了杜魯門和五角大樓？」爲題，撰文痛斥華盛頓軍申在朝鮮繼續作戰的命令。

史東首先問道：「當十一月二十八日在朝鮮前綫上的槍砲停止發射時，美國政府渾身發生了一種古怪的戰慄。……在朝鮮的孩子們只得到一些休息就是這樣可怕麼？在停戰已經有可能實現的時候，雙方還需要犧牲更多的生命麼？爲什麼白宮、五角大樓和東京這樣恐懼呢？他們在砲火停止以後的靜寂之片刻聽到的是什麼可怕的東西呢？」

史東接着指出：「他們害怕和平。由於和平臨近，他們正像人在受驚時出的冷汗一樣，從政府的一般毛孔裏冒出來。使他們害怕的就是「緊張局勢」的緩和。他們在國外也害怕這一點，在國內也害怕這一點。」

史東最後揭露杜魯門政府破壞朝鮮停戰談判的陰謀說：「和平越來越臨近了。因此製造挑釁以繼續戰爭的危險也增加了。冷戰的策動人所開始的事情，是他們所不敢結束的。他們正在作絕望的掙扎。如果不制止他們，他們就會殺死你我的孩子。和平愈近，危險愈大。如果你要和平，現在就是爲和平而鬥爭的時候了。及早說出你的意見吧。」

× × × × ×

英國人民不要阿登納

英國人民本月七日晚在倫敦舉行反對西德傀儡政府總理阿登納赴英的示威遊行，有四個人被抓去。這次示威遊行是倫敦和平理事會和英國和平委員會組織的，地點是在倫敦市中心的畢加地利廣場。示威者高舉標語牌，上面寫着：「阿登納，滾回去！」及「不要把德國人重新武裝！」的口號，有些惡作劇者，趁警察忙於應付的時候，爬上廣場中心的愛神像，當中有一個被抓去。

這一天晚上，示威遊行羣衆在畢加地利廣場大路上來來往往，他們拿着標語牌，上面寫着：「納粹殺掉我們的孩子」和「不要把軍火給德國人」。大批警察已調往倫敦市中心。示威遊行的羣衆多數是英國和平委員會，倫敦和平理事會或退伍軍人和平運動的會員，他們在市中心區走來走去，高呼「阿登納，滾回去」和「我們不要再來一次世界大戰」的口號。警察在旁邊監視他們的行動。

成千成萬的傳單分發給行人們，通知他們將於八日在特拉法爾加廣場舉行聯合抗議大會。阿登納在英國人民反對下，於八日狼狽離英。

育才中學、常熟區中心小學 認眞展開增產節約運動

已經獲得顯著成績值得各校吸收經驗

部份學校浪費貪污現象嚴重

必須加强檢查工作糾正偏向

胡適反動思想評判

蔡尚思

（一）替美國帝國主義服務

（二）替中國封建勢力、官僚資產階級服務

（三）用枝葉問題去代替根本問題

（四）用改良方法去抵制革命

（一）反對用武裝的革命去推翻武裝的反革命

（二）改良主義與資本主義

（三）改良主義派的救國論

（四）改良主義式的多元論

（五）個人與時代相背而馳

（六）思想根源在個人主義

（一）個人自由主義

（二）個人英雄主義

（三）特權思想

（四）思想根源

一九五一年十二月十一日上午三時草成

胡適思想批判座談會

努力捐獻飛機大砲

淮劇滑話界今義演

學生機巧比賽

今在體育館舉行

和平鴿　枇杷巷　姊姊妹妹站起來　根除寄生思想　樹立勞動觀點　煙花女兒翻身記　兒女親事　劉胡蘭　寶盒　遙遠的鄉村　相思果　常勝將軍　上饒集中營　七夫人　鴛鴦重逅　白毛女　夫婦之道　歡天喜地　姊姊妹妹站起來　陸雅臣　好兒女　梁山伯祝英台　人民大舞台　天蟾舞台　共舞台　中國大戲院　光華

分類廣告　遺失　聲明　招生

加强管理，減少消耗，爲努力增產和降低成本而鬥爭！

胡慶餘堂雪記藥號　童涵春堂藥號　燭礦牌門前　亞偉速記

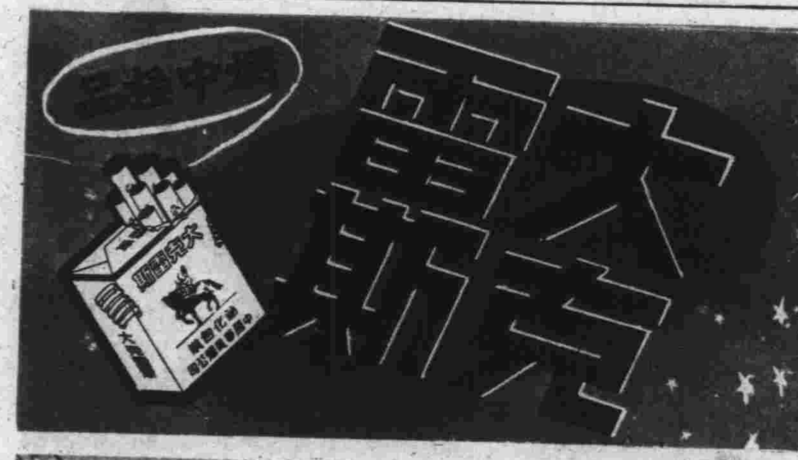

★大公報出版書籍★
新上海便覽 (特價每冊二萬二千五百元)
中國的世界第一 (第一冊 第二冊 第三冊 第四冊 每冊[illegible]千[illegible]元)
中國的土特產 (第一冊 第二冊 每冊五千元)
朝鮮戰局與世界形勢 每冊五千元
保衛世界和平的行動綱領 每冊六千元
國際重要文獻 每冊五千元
反對單獨對日媾和 每冊六千元
朝鮮在戰鬥中 每冊五千元
京戲發展略史 每冊二千五百元
(以上外埠平寄郵費每冊二百五十元)
上海大公報發行課發售 上海南京東路二一二號

上海市工廠安全衛生展覽會

上海市人民政府勞動局供稿

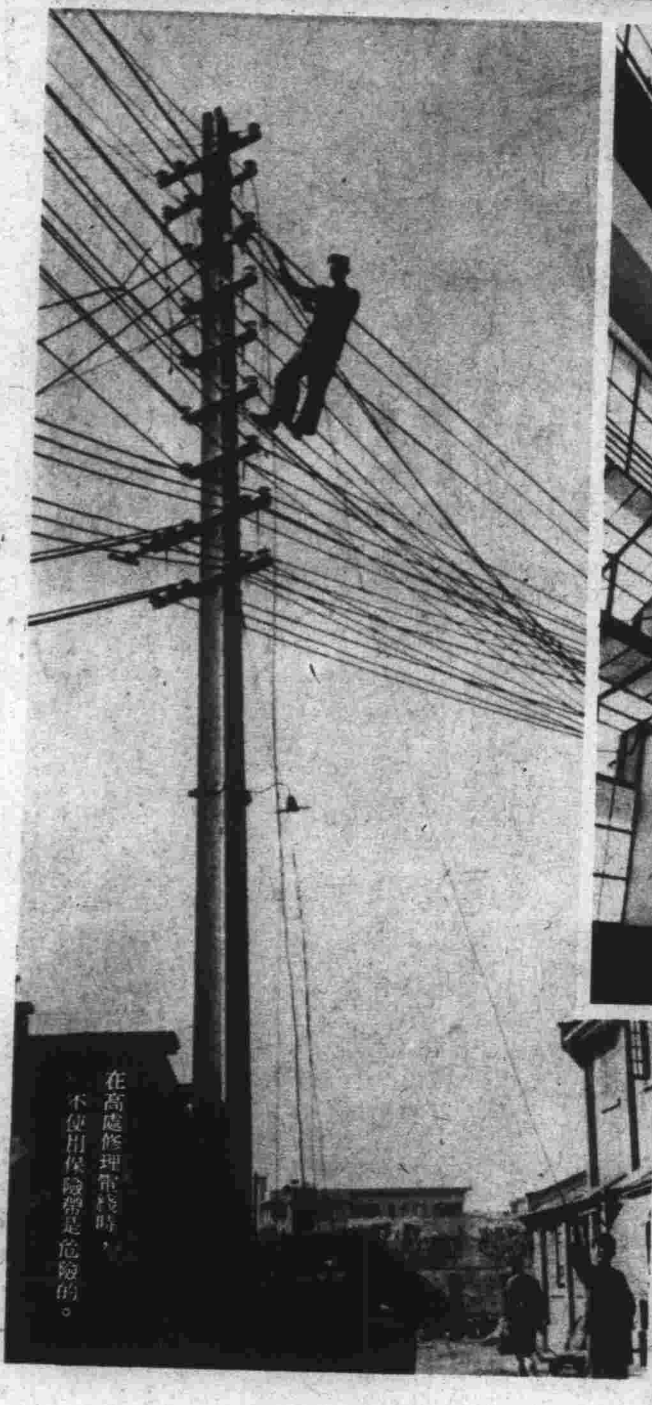

在高處修理電桿時，不使用保險帶是危險的。

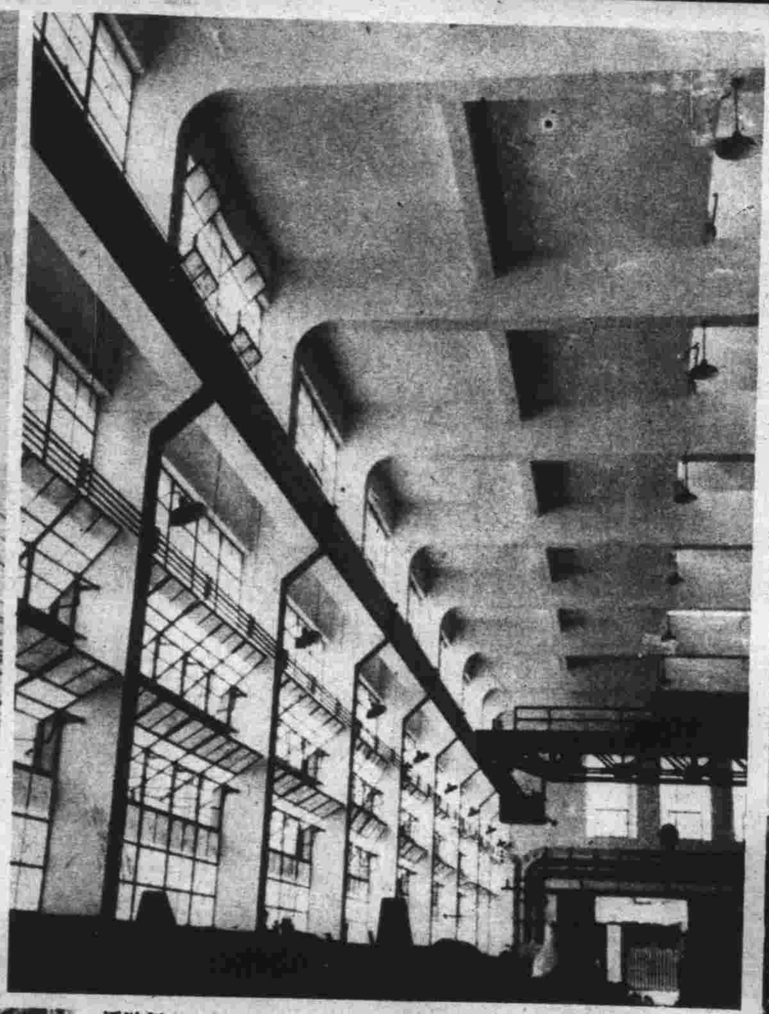

↑國營上海電線廠第二廠新建的廠房堅固安全，光綫充足，空氣流通。

↑大華科學儀器廠在解放後所建的廠房，注意到環境衛生，使工人安心作業。

←在橡膠廠工作的懷孕女工作鞋楦工作，這樣對懷孕的女工很容易引起小產。

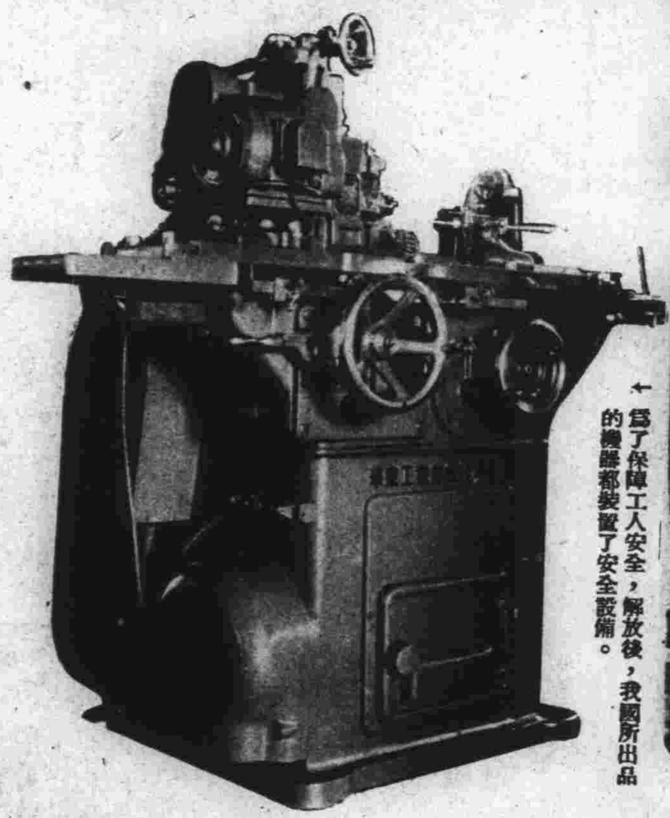

←為了保障工人安全，解放後，我國所出品的機器都裝置了安全設備。

←懷孕的女工應該照顧她調作輕便工作，粘貼鞋底商標。

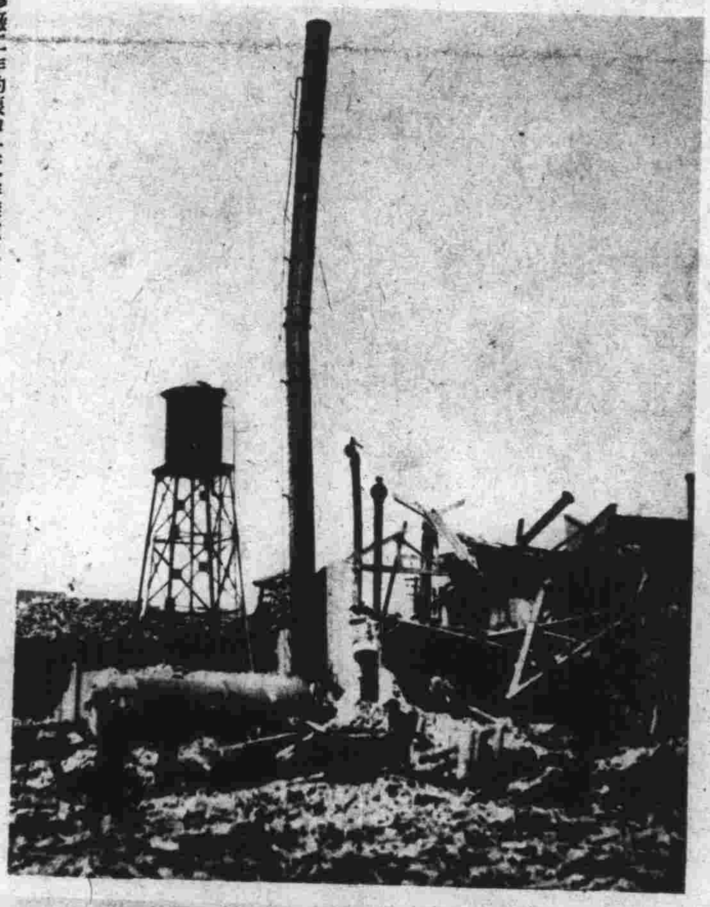

←本市大中染料廠平時不重視安全工作，今年四月中，製造苦味酸時，鍋爐發生爆炸，死傷工人十五人，損失財產十多億元。這是該廠爆炸後慘狀。

↓國棉六廠女工黃惠芬在去年十二月間，由於風門沒有保險設備，右手被梳棉機錫林軋斷，有尖角處該廠已裝置保險桿。

↑經過該廠安全衛生委員會檢查後，加置簡單的防護罩，保護工人在車間行動的安全。

↑上海電機二廠從前堆在車間有鋒利的砂鋼片，工人經過其間，是很容易碰傷的。

東北隊

★練好身體・保衛祖國・建設祖國★

全國足球比賽大會勝利閉幕

華東隊

↓華東、東北列隊進入球場。

→全國足球比賽大會門前擁擠情形。

↓華東、東北兩隊於比賽後舉行座談會交流經驗。

解放軍隊

華北隊

全國足球賽各隊總成績

隊名	共賽	勝	和	負	勝球	失球	得分
東北隊	七	六	一	〇	三十	〇	十三
華東隊	七	六	〇	一	廿三	六	十二
解放軍	七	四	一	二	廿二	十	九
華北隊	七	四	一	二	廿一	十一	九
中南隊	七	三	〇	四	十二	廿一	六
鐵路隊	七	二	一	四	十四	九	五
西南隊	七	一	〇	六	七	三十	二
西北隊	七	〇	〇	七	一	四三	〇

全國足球大會籌備委員會
天津進步日報 供稿

中南隊

鐵路隊

西南隊

西北隊

大公畫刊廣告刊例

㈠報名旁 每格廿一字高四十字闊 每期每格人民幣一百五十萬元
㈡特欄 每格廿八字高廿五字闊 每期每格人民幣一百萬元

・附註・
一、報名旁左右各一格，特欄共五格。
二、優待刊戶免收製版費。
三、長期刊戶另有優待辦法。
四、如蒙惠刊本刊廣告請將稿件於每星期三前逕交本報廣告課。

橡皮製版 彩色精印
刊費低廉 效力宏大

婦女用葯
上海市人民政府衛生局藥字六五號核准
當歸素
適應 調經補血
新包裝 一千粒裝
供應醫生醫院部隊採用特別優待
上海佛慈藥廠出品
西藏中路三十九號
電話八九四〇六
國內外葯房均有售

千秋牌・上海牌
光強耐用 電池 久不變質

廣州泰光電池廠出品
工場・龍津中路士興巷四十六號・營業部・十三行路五十七號
電話一六三八七 電報掛號九五七九

美麗牌
有美皆備 無麗不臻

華成煙草公司出品

油劑普魯卡因配尼西林及單元硬脂酸鋁
久效西林
十萬單位 卅萬單位
通用藥廠
上海康定路五二八號 電話三一三五五
電報掛號二一六二二
藥房均售
歡迎採購由郵局代收貨價
上海市人民政府衛生局藥查字五五號核准

上海徐勝記印刷廠承印 南京西路常德路一七五號 電話三六七四七・三六三七六